大公報
Ta-Kung-Pao
123 Connaught Road, C.
Hong Kong
督印人費彝民
中國人民郵政登記認為新聞紙類
廣東人民郵政管理局執照第十五號
第一萬九千六百九十七號
今日出紙三大張
零售港幣壹毫
每月本港三元外埠七元
地址：香港干諾道中一二三號
經理部電話：四八〇三六
編輯部電話：四八〇四六
電報掛號8778
廣州辦事處：惠吉西路二號坊
電話：11605
承印：大公報有限公司 干諾道中一二三號

毛主席的講話鼓舞了全國軍民

各地人民莊嚴表示：如果美帝國主義不趕快懸崖勒馬，就決心緊緊拉住美國自己套在脖子上的絞索的一端，勒死侵略者。

【新華社福州九日電】毛主席在最高國務會議上關於目前國內外形勢的精闢分析，給前線廣大人民以莫大的鼓舞。人們再次發出莊嚴的警告：如果美帝國主義不趕快懸崖勒馬，就決心緊緊拉住美國自己套在自己脖子上的絞索的一端，勒死侵略者。

全省的廣大民兵為毛主席對美國侵略者的警告所激動。他們把槍擦得亮堂堂，刺刀磨得明光光，做好了抗擊侵略者的一切準備。在金門附近的大、小嶝島和在馬祖附近的黃岐半島以及沿海其他島嶼上的廣大民兵，日夜配合當地駐軍，嚴密監視敵人的活動。他們自豪地說：如果美國侵略者和他的爪牙蔣賊軍膽敢來犯，管叫他死在大海裏餵魚鱉。

福州機床廠的廣大職工聽了毛主席的講話以後，幹勁更大。幾床車間的工人今天上午一鼓作氣把一台舊車床改裝成能加工龍門刨床機座和[illegible]的銑床。全廠職工還要用二十天的時間（平常需要一個半月）生產九十台機床，加速機械工業生產。正在田間和工地上勞動的福州市郊岳峰鄉人民，敲鑼打鼓，揮舞鋤頭和鐮刀，熱烈歡呼毛主席的講話。全鄉人民在毛主席講話鼓舞下，提前在今天建立起人民公社，男女青壯年社員個個參加了全副武裝舉行了反對美帝侵略、向蔣賊討還血債的誓師大會。全體社員按照毛主席在講話中談到明年要大量增產的指示，為明年大生產作好準備，從今天起全社七千多畝田，再追肥一次，種蔬菜一千多畝，積極飼養奶牛和家禽，以最新鮮的蔬菜、牛奶和鷄蛋支援前線。

【據新華社上海九日電】毛主席在最高國務會議上的講話，給上海市人民帶來極大的鼓舞。今天，上海報紙零售數比往日激增三倍半，達到五十三萬份，人人爭閱毛主席分析國內外形勢的消息。

上海第一醫學院的學生組成無數的讀報小組，朗讀了毛主席的講話，一千兩百多個學生舉着標語和標語牌，昂首闊步地冒着大雨上街遊行宣傳。這個學院今天開始實行軍事化，全院編成了一個「民兵師」。

滬東造船廠和上海鍋爐廠的工人們聽到毛主席的講話後，十分激動鼓舞。滬東造船廠新近完成了年產達一百四十四萬噸鋼的十二套轉爐煉鋼設備，現在正在加緊準備製造另外十套產量更大的轉爐。工人們提出：多產一噸鋼，就能多消滅幾個膽敢前來侵犯的敵人。

今天，全市的學校、里弄、商店都對毛主席的講話進行了廣泛的宣傳。

【據新華社天津十日電】毛主席在最高國務會議上的講話大大鼓舞了在反侵略運動高潮中的天津人民。

天津鋼廠工人于俊有說，毛主席的分析非常正確。現在美帝國主義就是把絞索套在自己的脖子上，他表現得愈兇，絞索就拉得愈緊。如果美帝國主義不停止侵略，我們和全世界人民就要拉緊絞索，把他勒死。煉鋼工人成良說，毛主席的分析給我們增加了力量，我們要更多更好地生產鋼鐵來打擊帝國主義。

已經組成了「紅旗營」的天津被服加工廠的職工們，昨天在營部召集的會議上一致表示擁護毛主席的講話，並且表示一面要以戰鬥的姿態加緊生產，一面加緊練兵，隨時準備響應祖國的召喚，就立刻奔赴前線，消滅敵人。四建排長、工人紀元振說，我們國家六億人民全部武裝起來，就要嚇破美國狼的膽。

天津人民的仁文毛紡織廠的工人昨天看到報紙後，紛紛座談，一致擁護毛主席的講話。許多工人表示：一旦祖國需要，他們立即放下生產工具奔赴前線，打擊敵人。

天津市各界青年的代表昨天下午舉行集會，一致擁護周總理聲明。他們警告美國侵略者：中國人民一定要解放台灣，奪回金門、馬祖，如果美國帝國主義不縮回它的魔爪，中國人民就一定加以堅決徹底的消滅。

【新華社成都九日電】被美帝國主義戰爭挑釁激怒了的四川省人民，看到毛主席在最高國務會議上的講話後，決心在各個戰線上加倍以實際行動反擊美國侵略者。

今天早晨在刊登毛主席講話的報紙送到的地方，到處是一片歡欣和振奮。成都市十萬多工人在討論中，發誓要用鋼鐵瓦洗把美國紙老虎燒成灰燼。成都量具刃具廠四千多名職工昨天剛破土動工興建一個煉鋼車間，今天他們在毛主席的講話鼓舞下，決定要提前四十天完成建廠任務，投入生產。成都紅旗鐵工廠在今天討論了毛主席的講話後，都說現在是東風壓倒西風的時代。工車間老工人四川省先進生產者龍青和說：我們有以蘇聯為首的社會主義陣營的全力支持，帝國主義是嚇不倒我們的。我們要把鋼頭握得更緊，製造出更多的成品給帝國主義以沉重的打擊。

在毛主席到過的郫縣紅光農業社員林說：美帝國主義在台灣海峽製造緊張局勢，是自找死路。我們紅光社的社員要用搞好生產增加糧食的行動，支援國防，建設國家，打擊美帝國主義。社員們提出田野是戰場，鋤頭是刀槍，糧食是子彈，消滅美帝野心狼。

（下轉第三版）

美軍機侵入粵閩贛上空
我第二次嚴重警告

【新華社北京十日電】九月十日七時九分許，美國Ｕ－２型戰略偵察機一架侵入我國福建省泉州、湄州島地區領海上空和湄州島上空，同日九時許，美國ＰＳＭ－１型巡邏機一架侵入我國福建、江西、廣東省地區上空，進行高空偵察。

我外交部發言人奉命聲明：繼美國軍艦於九月七日、八日兩次侵入我國領海以後，美國軍用飛機竟又侵入我國領空，這是嚴重侵犯我國主權、蓄意進行戰爭挑釁的罪惡行為。中國政府曾經一再對這種冒險行為提出嚴重警告。但是，美國侵略者却硬要把絞索套在自己的脖子上。中國人民決不是任何恫嚇武力所能嚇倒的。中國政府對此第二次提出嚴重警告。

金門蔣軍竟砲轟廈門大學
受害的廈門學生家屬要求嚴懲蔣賊軍

【新華社廈門十日電】九日上午，金門蔣賊軍瘋狂砲擊我廈門大學，有三十多發砲彈在大禮堂、圖書館和師生宿舍的周圍爆炸，使校舍遭到嚴重破壞，化學系四年級學生鄭堅固負重傷。

這是在美帝國主義支持下的蔣賊軍繼砲擊江頭和平居民和廈門市第三中學師生後的又一罪行。

對於蔣賊軍這種禍國殃民、破壞教育事業的嚴重罪行，廈門大學各校師生和廈門市人民表示無限憤慨，決心以實際行動支援人民解放軍給蔣賊軍以嚴厲懲罰。

【中國新聞社廈門十日電】福州市許多機關、團體、學校，連日來紛紛打電報、寫信給廈門大學和廈門第三中學，對兩校師生遭受蔣賊軍砲兵瘋狂砲擊而受到的損失和傷亡，表示親切的慰問和關懷。他們對於蔣賊軍這種野蠻行為，表示無比的痛恨和嚴厲的抗議，保證以實際行動隨時準備響應祖國的召喚，堅決回擊敵人，為解放金門、馬祖和解放台灣貢獻一切力量。

【中國新聞社福州十日電】福建前線人民熱烈歡呼人民解放軍懲罰金門蔣賊軍的勝利。四千多遭受金門島蔣賊軍瘋狂砲擊的廈門江頭鄉人民和廈門第三中學師生，九日集會慶賀我前線砲兵懲罰蔣賊軍的勝利，控訴蔣賊軍用砲彈屠殺和平居民的罪行。被蔣賊砲彈打死的陳阿興的父親陳[illegible]說：要替死難的親人報仇。被敵砲奪去生命的初一學生蔡安先的媽媽也參加了大會，她一面擦拭眼淚，一面興奮地說：「還要狠狠地打擊這班強盜，為我們死難的親人報仇。」

福州市工人、居民、歸國華僑等各階層人民聽到我前線砲兵部隊八日再次對金門的蔣賊軍進行懲罰性砲擊的消息時，都熱烈高呼：「向全省前線人民解放軍致敬」「給蔣賊軍嚴厲懲罰」。處在海防前線的廈門通用機器廠老工人王敦發說：「解放軍狠狠地殺敵人，我心裏真高興！」他表示要生產更多鋼鐵設備，支援解放軍更沉重地打擊敵人。

回答美帝軍事挑釁
福建實行全民皆兵
全省掀起參加民兵高潮
已成立數十個民兵基幹團數百個基幹營

【中國新聞社福州十日電】有着光榮戰鬥傳統的福建前線人民，正以加速實現全民皆兵的實際行動，粉碎美帝國主義的戰爭挑釁。美帝國主義無恥叫囂擴大戰爭侵略，激起了福建前線人民無比憤怒。現在全省範圍內不管是學校、機關、街道、農村、工廠都掀起了參加民兵的高潮。至目前止，全省已有數十個民兵基幹團，數百個基幹營。漳浦縣岑尾半島青年楊[illegible]還未滿十八周歲，他母親就帶領他到民兵團部，要民兵團長批准他參加民兵。福建師範學院五千多師生，九日下午集會成立基幹民兵師，準備隨時配合解放軍解放金門、馬祖和台灣。漳州市各工廠也都建立了民兵基幹營。

在全民皆兵高潮中，各地民兵還積極操練，提高軍事本領和技術。最近英雄的東山島民兵，配合部隊進行夜間戰鬥演習。他們說：我們時刻作好準備，如果敵人敢於輕舉妄動，我們就要狠狠地打擊它，使它遭到比一九五三年侵犯東山時更可恥的失敗。

【中國新聞社福建前線廈門十日電】島前沿和大小嶝島上的成千上萬的民兵已經總動員，準備隨時配合人民解放軍徹底殲滅膽敢進犯的敵人。

這幾天，在前哨陣地、路口和碼頭上，到處都有荷槍實彈的民兵在站崗放哨。他們日夜和人民解放軍並肩保衛着祖國的海防，維護着前線地區的交通運輸線。漁民和船民們組成的海上支前運輸隊，正在勇敢地進行着緊忙的水上支前運輸工作。

陳雲副總理提警告
美侵略行為必失敗

【新華社北京九日電】陳雲副總理今天說：美帝國主義在台灣海峽地區加劇緊張局勢，公然威脅要把侵略範圍擴大到中國大陸的沿海島嶼的罪惡行為，除了給自己招來可恥的失敗以外，不會有其他結果。

陳雲副總理說：「我們中國人民，同以蘇聯為首的社會主義各國人民一樣，正以沖天的革命幹勁從事於偉大的社會主義建設，但是我們從來沒有忘記世界上還存在着帝國主義侵略集團。他們頑固地奉行早已過時的殖民主義政策，時刻威脅着世界人民的和平和安寧，美英帝國主義違反全世界人民的和平願望，不但不撤出他們在黎巴嫩和約旦的軍隊，反而變本加厲地在其他地區進行新的挑釁。」

陳雲副總理說：「最近，美帝國主義又在台灣海峽地區加劇緊張局勢，公然威脅要把侵略範圍擴大到中國大陸的沿海島嶼。美國的這種挑釁行為，不但激起了中國人民的無比憤慨，而且受到了全世界愛好和平的人民的一致譴責。美帝國主義這一粗暴干涉我國內政的行為，除了給自己招來可恥的失敗以外，不會有其他結果。」

陳雲副總理是今天晚上在保加利亞大使館舉行的國慶招待會上講這些話的。他的話博得了出席招待會的中外人士的長久掌聲。

距金門島只有五、六里的大小嶝島，從解放後的八年多來，幾乎沒有一天不遭受金門蔣賊軍的砲擊。但是英勇的人民在島上建立了密如蛛網的交通壕和各種防砲、防空設施，經常在敵人的砲火下堅持生產，保衛海防。

數千城鎮一齊怒吼
反對美帝軍事挑釁
河南有二千萬人參加集會遊行

【新華社北京九日電】反對美帝國主義軍事挑釁和戰爭威脅的強大的抗議示威運動，正在以燎原之勢向全國各中、小城市和廣大農村以及邊遠地區展開。全國數以千百計的中、小城鎮在七、八兩日內都舉行了數萬人、數十萬人參加的集會或遊行，廣大農村也普遍舉行了抗議示威活動。從千百萬人民羣眾的口中發出的一致吼聲是：要以實際行動支援解放金門、馬祖和解放台灣的鬥爭，全力粉碎美帝國主義的軍事挑釁，作政府和人民解放軍的後盾。

根據各地消息，這次集會和遊行的規模之大是前所未有的。河南省到八日止，已有一百二十個縣、市舉行了示威遊行，參加的約有二千多萬人，佔全省總人口的一半。安徽省各地七日一天參加集會和示威遊行的就有一千多萬人。浙江省和杭州市各界人民在八日晚舉行了擁護周總理聲明、反對美帝國主義軍事挑釁的廣播大會，全省各地有二百多萬人收聽了廣播。從七日下午到八日止，吉林省四十多個市、縣和廣大農村有二百多萬人分別舉行了集會和遊行。江蘇省無錫、徐州、鎮江等十個城市有五十萬人在七日舉行了集會遊行，同一天，全省有十九個縣也舉行了集會和示威遊行，參加的人數共達一百多萬人。江西省所有的中、小市鎮到八日止，已有一百萬人左右參加了集會遊行。

（下轉第三版）

周總理警告美李
志願軍撤出朝鮮，並不意味着中國放棄對朝鮮人民的國際主義義務。美李如敢再挑釁，將遭更可恥下場。

【據新華社北京九日電】朝鮮駐中國大使李永鎬今晚舉行盛大招待會，慶祝朝鮮民主主義人民共和國建國十周年。應邀出席招待會的中外來賓共有一千多人。

周恩來總理在招待會上的講話中，嚴厲地譴責了美帝國主義和李承晚集團阻撓朝鮮問題的和平解決，並且在南朝鮮加緊備戰活動的罪行。他嚴正地警告美帝國主義和李承晚集團：中國人民志願軍主動撤出朝鮮，絲毫也不意味着中國人民放棄了對朝鮮人民的國際主義義務。

周總理說：「中朝兩國都是熱愛和平的國家。朝鮮政府在今年二月五日的聲明中提出的關於和平統一朝鮮的重要建議、中朝兩國政府今年二月十九日的聯合聲明和中國人民志願軍主動撤出朝鮮的事實，都充分地證明了中朝兩國人民的和平誠意。」

周總理接着指出：「但是，美國帝國主義和李承晚集團却千方百計地阻撓朝鮮問題的和平解決，並且在南朝鮮加緊備戰的活動。最近，當美國帝國主義在台灣海峽地區對中國人民進行新的挑釁的時候，李承晚也更加猖狂地叫囂『北進』，企圖乘火打劫。」

周總理強調說：「我們嚴正地警告李承晚集團：中國人民志願軍主動撤出朝鮮，絲毫也不意味着中國人民放棄了對朝鮮人民的國際主義義務。如果李承晚集團敢於再一次挑釁，那麼，等待着他們的將是更加悲慘、更加可恥的下場。我們這個警告同樣適用於李承晚集團的主子美國帝國主義。」

周總理在講話中還說：「朝鮮民主主義人民共和國成立以來的歷史，是朝鮮人民在朝鮮勞動黨和共和國政府領導下，堅決地維護民族獨立、勝利地同美國帝國主義鬥爭、堅定不移地在社會主義道路上勝利前進的歷史。十年來，朝鮮人民在各方面所取得的偉大成就，不僅為朝鮮的和平統一創造了極其有利的條件，而且也大大地加強了以蘇聯為首的社會主義陣營的力量。」

周總理高興地指出：「中國人民能夠有像朝鮮人民這樣的兄弟和戰友，感到由衷的自豪。中朝兩國人民傳統的友好關係，在最近十年裏也獲得了史無前例的發展。我們深信，隨着我們兩國社會主義建設事業的突飛猛進，我們兩國人民間的友誼和團結，一定會更加親密。」

蘇政府照會我國
尊重我領海聲明

【新華社北京十日電】蘇聯駐中華人民共和國臨時代辦安東諾夫九日把蘇聯政府給中國政府的照會交給了我國外交部副部長章漢夫。照會表示完全尊重我國政府關於領海的聲明。這份照會全文如下：

蘇維埃社會主義共和國聯盟大使館謹向中華人民共和國外交部表示敬意，並受蘇聯政府的委托榮幸地就今年九月四日外交部的附有中華人民共和國政府關於中國領海的聲明的照會作如下的通知：

蘇聯政府已經獲悉並且完全尊重中華人民共和國政府聲明中的決定，即：中華人民共和國的領海寬度規定為十二海里，一切外國軍用船舶和外國飛機，未經中華人民共和國政府的許可不得進入中華人民共和國的領海和領海上空。同時也獲悉聲明所規定的計算中華人民共和國領海的方法。

蘇聯政府獲悉，中華人民共和國政府的決定適用於中華人民共和國的全部領土，包括中國大陸、台灣及其周圍的島嶼、澎湖列島以及其他屬於中華人民共和國的島嶼。

大使館榮幸地通知外交部，蘇聯有關的機構已經得到指示，務將遵守中華人民共和國政府所規定的十二海里的中華人民共和國領海的界線。

北京各報嚴正表示
堅決反擊美新挑釁
我國領海主權不容侵犯

【新華社北京九日電】大公報今天以「嚴重警告美國」為題發表社論說：美國侵略者派遣軍艦「護送」蔣介石集團的運輸船，先後侵入我國金門、廈門地區的領海的行動，是對中國人民新的戰爭挑釁，是蓄意悍然破壞我國領海主權的新的侵略罪行，是對亞洲和世界和平的極大威脅。

社論說：「全中國人民對此表示極端的憤慨。我國政府已經對美國這種侵略挑釁行為提出兩次嚴重警告。中國六億人民堅決支持政府為維護我國領海主權所發出的警告，堅決反對美國侵略者這種加劇台灣海峽地區和遠東緊張局勢的猖狂罪行。」

社論指出：美國軍艦「護送」蔣軍船隻一再侵入我國領海，美蔣海軍陸戰隊本月六日在台灣南部左營聯合舉行過一次「進攻演習」，本月八日又在枋寮舉行大規模的兩棲作戰部隊海灘登陸演習，這些一個又一個的挑釁活動，正在把台灣海峽地區局勢進一步推向危險的戰爭的邊緣。

社論說：「已經動員起來的中國人民時刻都在警惕着，準備着，絕不容許美國強盜日益逼緊地在中國大門口揮動戰爭火把。」「六億中國人民完全支持我國政府嚴懲盤據在沿海島嶼的蔣介石賣國部隊，並採取一切必要的軍事行動。」

社論最後警告說：「全民武裝的六億中國人民的力量是不可戰勝的。整個社會主義陣營和全世界愛好和平的國家和人民站在我們這一邊。」美帝國主義「應認識到這種冒險挑釁在強大的中國人民和世界和平力量面前，除了可恥的失敗，是沒有其他任何前途的。」

【據新華社北京九日電】光明日報今天發表社論說：「美國軍艦侵入金門、廈門地區領海，不僅嚴重侵犯了我國的主權，並且是對遠東與世界和平的嚴重威脅。」

這篇以「我們的警告」為題的社論表示：六億中國人民對於美帝國主義這種瘋狂挑釁，萬分憤慨。對於不顧我們的警告侵入我國領海的任何敵人，我們一定要給以最堅決的打擊。」

王炳南離京
返華沙任所

【新華社北京十日電】我國駐波蘭大使王炳南五日前奉召來京，今日離京返回華沙任所。

全民行動起來粉碎美國的戰爭挑釁

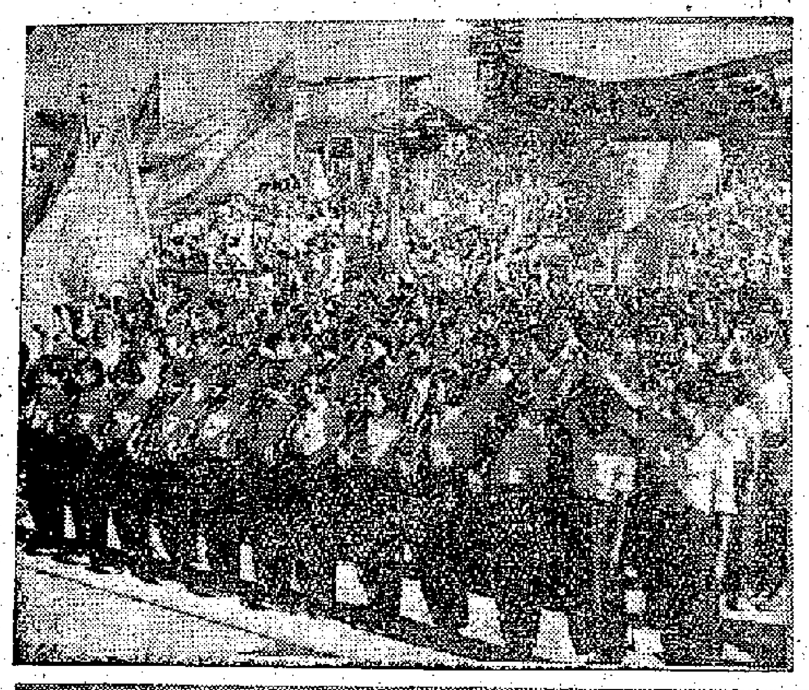

自上而下，一圖為天津師範大學全校組成的「紅旗師」，參加示威遊行；二圖為北京全市各人民公社民兵在天安門廣場上集會，抗議美國挑釁。三圖為上海第三鋼鐵廠工人集會擁護周總理聲明，反對美國戰爭挑釁。四圖為解放軍戰士在天安門前集會，高呼「一定要解放台灣」。（新華社記者[…]、呂厚民、夏道陵、劉東鰲攝）

振興有限公司
著名結婚禮餅
港九各區均有代售
正舖大道中九十四號

眞理報嚴斥美挑釁和訛詐
武力威脅已過時 美侵略者休妄動
赫魯曉夫對美警告並非威脅 中國有隨時準備援助的友國

【據新華社北京十日電】據塔斯社莫斯科訊：「眞理報」編輯部十日以「收起挑釁和訛詐的政策」爲題發表了一篇文章，嚴厲譴責美帝國主義對中國人民的挑釁行動。

文章說，全世界對於美國在遠東的新的挑釁活動感到非常憤慨。美國侵略者在集結了大量的海、空軍作戰部隊以後，最近又在台灣南部組織美軍和蔣介石部隊的登陸演習。美國軍艦不斷地侵入中華人民共和國的領海。文章在指出美帝國主義這種狂妄的態度以後提出警告說，美國帝國主義者顯然是忘記了他們是在同一個有能力給予毀滅性反擊的大國打交道。

文章接着說，偉大的中國是強大的，因爲它有取之不盡用之不竭的人力和物力資源。此外，它還有隨時都準備援助它的忠實的朋友。文章說，蘇聯政府首腦赫魯曉夫給美國總統的信中就十分清楚地說明了這點。

文章指出，赫魯曉夫信中所表示的蘇聯政府的那種堅決而不含糊的態度並不是威脅，而是對那些有時由於瘋狂的侵略意圖而喪失現實感並從而造成危險局勢的人的嚴重警告。因此，愛好和平的人們一致擁護這個警告，有遠見的觀察家還把蘇聯政府首腦的信看作是建立遠東的持久和平的計劃。

文章引證了毛主席在最高國務會議上的講話，來說明美帝國主義製造緊張局勢的結果是把絞索套在自己的脖子上。接着，文章提出警告說，美國統治集團應懂得，他們用武力或武力威脅把自己的意志強加於別人的時代已經一去不復返了。世界輿論和一切愛好和平的人民堅決要求，美國立即結束挑釁和訛詐政策，不許狂妄的侵略者和冒險者輕舉妄動。

【據新華社北京九日電】據塔斯社開羅九日訊：開羅各報今天都以大字標題在第一版刊登了蘇聯部長會議主席赫魯曉夫就台灣地區局勢問題寫給美國總統艾森豪威爾信件的詳細摘要。

各報都着重刊載了信中關於美國軍事家在美國政府的默許下，甚至企圖對中國進行原子恫嚇，美國在遠東不僅是在進行間接侵略，而且是在進行直接侵略這些內容。

「金字塔報」和「共和國報」把信中的下述一句話作爲標題：對中華人民共和國的侵犯也就是對蘇聯的侵犯。

「人民報」的一個標題強調指出，「只要美國第七艦隊還沒有撤離中國領水界線以外，和平就不可能得到保證」。

「埃及報」社論在評論赫魯曉夫信件時說：「遠東危機是由於美國對中華人民共和國所採取的不現實的政策而引起的，頑固地不願意承認中華人民共和國存在的事實，使得美國和它的政策陷入了狼狽的境地」。「埃及報」強調指出，在爲維護世界和平而設立的安全理事會中，蔣介石匪幫集團至今仍竊據着常任理事國的席位，這是可笑和荒謬的。報紙指出，美國人民，甚至同美國組成軍事集團的盟國都在譴責美國統治集團的政策。

【新華社大馬士革九日電】這裏的報紙今天都在頭版重要地位刊登了毛澤東主席八日在最高國務會議上的講話和蘇聯部長會議主席赫魯曉夫給艾森豪威爾的信件，並且登載了毛澤東和赫魯曉夫的相片。

報紙都在這個問題的大標題中強調標出中蘇兩國領導人對美國發出的嚴重警告。「光明報」說：「兩個偉大的友好國家將採取一切措施來保證他們的安全和世界的安全。」

「勝利報」說：「美國軍艦一天不撤回美國，遠東的和平就始終要受到威脅」。

哈格蒂避談撤兵 還故意混淆是非

【新華社北京九日電】據塔斯社紐約九日訊：蘇聯部長會議主席赫魯曉夫就台灣地區局勢給美國總統艾森豪威爾的信件成爲美國報紙注意的中心。今天的早報都在第一版上刊登了赫魯曉夫的信的詳細摘要，而「紐約時報」刊登了這封信的全文。「紐約世界電訊與太陽報」還在消息上以通欄標題說：「進攻中國就意味着進攻蘇聯」。

據報紙報道，美國新聞記者質問白宮新聞秘書哈格蒂，爲什麼在他發表的白宮聲明中閉口不談蘇聯政府首腦關於進攻中國將被認爲是進攻蘇聯的警告。哈格蒂避而不答這個問題時，重複他的聲明中的這樣一點，即艾森豪威爾經過認真和細致研究後將對赫魯曉夫的信作適當的答覆。

「紐約先驅論壇報」發表評論企圖歪曲赫魯曉夫信件的基本意義，並且以蔣介石的「請求」作藉口爲美國的戰爭冒險政策和美國進行的挑釁活動辯解。

「紐約先驅論壇報」還刊載了李普曼的文章。他的這篇文章雖然是在得悉蘇聯政府首腦信件以前寫的，但是文章中也觸及了這封信中所談到的問題的實質。李普曼指出，在遠東目前的危機面前全世界和美國人民表明，美國「準備進行假想的戰爭」。李普曼認爲，杜勒斯在這個地區的全部政策都是荒謬的，其中最荒謬的是，彷彿中國「眞正的政府」在台灣，並且說什麼它「總有一天返回大陸」。李普曼認爲，這種政策的主要缺點在於，美國把自己的全部利益同蔣介石的命運連在一起，因而使自己在遠東的外交活動中陷於癱瘓，「使自己失去了提出任何建設性建議的機會」。

【新華社北京九日電】羅得島新港消息：白宮新聞秘書哈格蒂八日就蘇聯部長會議主席赫魯曉夫給美國總統的信發表聲明說，赫魯曉夫在他的信中指出台灣地區的局勢「是一種危險的局勢」。美國已經「認識到這種危險，它並且希望，美國和中國共產黨政權的大使級會談的恢復會使這種危險得到緩和」。

但是，這篇聲明避而不答赫魯曉夫揭出的美國軍隊從台灣海峽撤退的問題。它繼續混淆是非，把美國一手造成的台灣地區危險局勢說成是由於中國人民爲了嚴懲蔣賊軍而採取的必要的軍事措施。聲明還不顧美國用武力侵佔中國領土並且企圖繼續用武力擴大侵佔中國領土的事實，再一次無理地把中國人民解放自己神聖領土的決心說成是「實現領土的野心」。聲明說，在艾森豪威爾有機會對這封信進行「更充分的研究」以後，他可能會答覆這封信。

蘇斯洛夫再警告美國 蘇不坐視中國被攻

【合衆國際社莫斯科九日電】蘇聯高級領導人蘇斯洛夫繼赫魯曉夫之後，於九日重複了赫魯曉夫的警告：如果中國被攻擊時，蘇聯準備幫助中國。（按蘇斯洛夫是蘇共中央委員會書記）

他說：「美帝國主義者的先生們在組織這些挑釁的時候，不應該忘記他們對付的是偉大的、不能征服的中國人民——六億多的中國人民。他們不應該忘記中國的安全和利益和蘇聯的安全和利益是分不開的。」

蘇斯洛夫說：「強大的社會主義陣營和全世界愛好和平的人民當面對這種挑釁時，不會保持不動的。他們將知道如何把侵略者的好戰熱情冷卻的。」

蘇斯洛夫說：「侵略的西方人士應該早就知道：在今天的時代，國際問題是不可能用武力解決的。因爲和平力量是這麼強大和團結，他們有力量對侵略者任何企圖給予決定性的反擊。」

捷通知美國認美已犯侵略罪行

【合衆國際社維也納九日電】捷克布拉格電台廣播，捷克政府認爲美國在遠東的政策就是侵略者的行爲。布拉格電台說，捷克九日正式通知美國，捷克政府支持蘇聯外交部長葛羅米柯九月四日發表的聲明全文和白宮九月六日發表的對華政策全文，捷克政府正式通知美國大使：「捷克政府認爲台灣國民黨所盤據的沿岸島嶼是中國的領土。並認爲美國對台灣和中國所採取的政策是犯了侵略的罪狀。」

自套絞索　英韜

我國反對美國侵略 兄弟國家全力支持
表示堅決同我國人民站在一起

【本報綜合報道】據新華社消息，兄弟國家的政府領導人聲援我國爲恢復自己的領土而鬥爭的正義事業，紛紛發表談話嚴斥美帝的侵略行動，表示堅決同我國人民站在一起。

朝鮮 平壤八日電 報紙八日發表了朝鮮內閣副首相金一就周恩來總理關於台灣海峽地區局勢的聲明發表的談話。金一在談話中說，「朝鮮人民和全世界愛好和平人民一道，完全支持我們的鄰邦偉大的中國人民的這一正當主張，堅決譴責美帝國主義者的侵略行動。」

金一說，發動反對朝鮮人民的侵略戰爭、用武力強佔南朝鮮的我們不共戴天的死敵美帝國主義者，今天在台灣海峽地區進行的新的軍事冒險，激起了全體朝鮮人民無法抑止的憎恨和憤怒。朝鮮人民決不能對反對他們的鄰邦——中華人民共和國的侵略行動置若罔聞。朝鮮人民同全世界愛好和平的人民一道警惕地注視着美帝國主義者的侵略行爲。

金一說，「中國人民有權解放台灣和其他沿海島嶼。解放台灣、澎湖列島及其他中國沿海島嶼問題，完全是中國的內政問題，美國沒有任何藉口可以進行干涉。」

全世界的廣大輿論完全支持中國人民的正當立場，美國在全世界人民中完全陷於孤立。美帝國主義者在遠東和台灣海峽地區的挑釁行動，只有更加暴露出它的侵略本性而已。美帝國主義的任何策動，決嚇不倒六億中國人民。

金一在談話中最後說：「如果美帝國主義侵略者無視中國人民和世界愛好和平人民一致的願望和警告，繼續其侵略行爲，那麼，這只會成爲促使它早日滅亡的愚蠢行動。」

德國 德國統一社會黨中央委員會第一書記、德意志民主共和國第一副總理烏布利希八日晚上在一個招待會上發表講話，譴責美帝國主義和蔣對中華人民共和國的挑釁行爲。他說，德意志民主共和國的人民深切地堅決擁護爲正義事業而鬥爭的中國人民。

烏布利希在保加利亞駐民主德國大使爲慶祝保加利亞解放十四周年而舉行的招待會上講了話。

人民議院外交常務委員會主席弗洛林八日就遠東局勢發表聲明說，德意志民主共和國的人民一貫地支持中國人民迫使美國帝國主義停止挑釁。

羅馬尼亞 羅馬尼亞部長會議主席基伏·斯托伊卡九日在保加利亞駐羅馬尼亞大使舉行的國慶招待會上說，羅馬尼亞人民堅決譴責美國對中國的侵略行動，並和以蘇聯爲首的社會主義大家庭中的其他各國人民一道，堅決同中國人民站在一起。

基伏·斯托伊卡指出，中國人民對於解放台灣和沿海島嶼的正義要求，當美國在遠東進行挑釁的時候，這些天來，愛好和平的中國人民最需要了他們的兄弟支持。他指出，社會主義陣營的團結和這個不可戰勝的力量是社會主義國家繼續獲得成就的關鍵，也是在世界各個地區進行挑釁活動、危害世界和平的帝國主義集團的主要障礙。

阿爾巴尼亞 阿爾巴尼亞部長會議主席謝胡八日晚上說，阿爾巴尼亞人民支持中國人民解放台灣的鬥爭。他說，台灣是中國人民不可分割的領土，美帝國主義的挑釁行爲必將在強大的中國人民的力量面前遭到失敗。謝胡的這番話是他在朝鮮民主主義人民共和國駐阿爾巴尼亞大使爲慶祝朝鮮建國十周年所舉行的宴會上說的。

蒙古 蒙古部長會議第一副主席曾德九日在朝鮮駐蒙古大使館舉行的慶祝朝鮮民主主義人民共和國成立十周年的招待會上說，蒙古人民和蒙古政府堅決支持中華人民共和國政府爲維護遠東和平、反對美國帝國主義挑釁而採取的措施。

對恢復中美會談無誠意 美國別有用心
圖重施拖延策略使我放鬆警惕

【據新華社北京九日電】據塔斯社華盛頓八日訊：白宮關於美國「同意」恢復中美會談的聲明，並沒有多大誠意。而是打算重施拖延策略和使中國人民放鬆警惕。

美國報紙用大字標題報道，在白宮發表關於美國「準備立即」恢復中美大使級會談問題的聲明的第二天，美國海軍艦隻就侵犯中華人民共和國的領海，保護蔣介石分子的軍用運輸船開往金門島。

從美國報紙的評論中可以看出，如果美國同中華人民共和國舉行會談的話，美國在會談中還是打算採取它以前使日內瓦中美兩國大使級會談陷於破裂的那種立場。「華盛頓郵報和時代先驅報」評論員羅伯茨寫道，美國打算仍舊堅持要中國放棄在台灣海峽地區使用武力，要中華人民共和國承認美國對中華人民共和國的合法領土台灣和沿海島嶼的佔領。有些評論員明白寫道，可能舉行的中美會談不會作出什麼決定，這是因爲美國的立場「不變」的緣故。

開羅輿論斥兩面手法 美雖已表示願談判 仍唆使蔣集團挑釁

【據新華社開羅九日電】開羅「人民報」九日就美國侵犯中國領海和它在那裏加緊軍事行動發表的社論指出了美國的兩面手法：它一方面表示願意同中國談判，另一方面又繼續唆使蔣介石對中國進行挑釁。報紙說：在這種情況下，中國認爲有必要重新砲轟沿海島嶼，首先是爲了給台灣蔣幫以教訓，其次是爲了警告美國不要採取肯定會不利於維護遠東和平的態度。

這家報紙指責說，美國的這種挑釁行動說明美國沒有達成和平協談的眞正願望，並且指出美國的這種態度是違反現實、違反法律、違反國際慣例和聯合國憲章的。

「晚報」的社論說，美國第七艦隊不顧中國關於領海的聲明進入中國領海護送蔣介石軍隊的供應船，是威脅和平的行動。報紙說，這個行動是在美國同意舉行中美會談以後發生的，這證明了美帝國主義的不良意圖——在談判的幌子下繼續它的敵對行動。

印尼報紙也說美國正挑釁哪有談判誠意

【據新華社雅加達九日電】雅加達「共和國報」今天發表社論說，中國人民完全有力量擊敗美國和蔣介石集團的挑撥和進攻。這家報紙在指責了美國在台灣海峽集結軍隊和進行挑釁性軍事演習後接着說，從這一切可以看出美國在恢復談判問題上的誠意究在哪裏。社論指出，已經過時的美國「砲艦政策」不可避免地將使它嚐嚐苦頭，訛詐和恫嚇的政策都不能起作用。

印度尼西亞文報紙「新報」在八日發表的社論中指出，美國表示它願意恢復中美會談這一點說明，「東風的確已經壓倒了西風。西方的任何威脅都不能嚇倒東方，西方的任何挑撥將得到應有的回擊。」

「東星報」八日發表社論抨擊美國關於它願意同中國恢復談判的聲明。它說，美國根本沒有放棄進行挑撥的陰謀，美國可能企圖利用談判來掩蓋它對中國進行挑撥的事實。

【據新華社仰光九日電】緬甸報紙今天熱烈支持中國總理周恩來關於台灣海峽地區局勢的聲明，並且反對美國干涉中國內政。

「先鋒報」的社論說，「美國堅持要中國不在台灣地區使用武力，這就是干涉中國的內政，這就等於關閉中美會談的大門。」「先鋒報」要求美國接受和平共處五項原則，同中國達成協議。

「道路日報」的社論說，「美國在干涉中國內政時的行動像一個流氓，它不僅沒有得到主人的同意而走進了別人的家裏，還企圖霸佔整個房子。中國不再能夠容忍這種行動是非常自然的。」這家報紙指出，美國甚至喪失了它的盟邦的支持，並且被迫和中國進行談判。「道路日報」最後要求美國部隊完全從台灣海峽撤退。

葛羅米柯率代表團 出席下週聯大會議

【新華社北京十日電】據塔斯社九日訊：蘇聯部長會議已經任命以外交部長葛羅米柯爲首的蘇聯代表團，去出席將於九月十六日在紐約開幕的聯合國大會第十三屆會議。

代表團成員還包括：蘇聯外交部副部長佐林（代表團副團長）、俄羅斯聯邦社會保障部部長穆拉維耶娃、蘇聯外交部部務委員會委員查拉普金。

白俄羅斯共和國政府也已經任命了以共和國外交部長基謝廖夫爲首的出席聯大這次會議的代表團。

美大擂破戰鼓
尼克松等紛紛叫嚣採取行動 搖旗吶喊自壯膽色

【新華社北京八日電】在美國國務卿杜勒斯在總統授權下發表了公然威脅要在台灣海峽地區擴大對中國的侵略範圍的聲明後，美國統治集團中的頭面人物紛紛爲美國嚴重地威脅遠東和世界和平的這種政策搖旗吶喊。

美國副總統尼克松六日在波士頓叫囂說，美國「有責任採取行動」來阻撓中國人民解放台灣。他還表示要阻撓中國人民解放中國沿海島嶼，說什麼「所牽涉的不僅是金門和馬祖，而且是自由世界在整個亞洲的地位」。

尼克松承認，美國在台灣海峽地區進行侵略活動的目的，同它「在黎巴嫩一樣」。不久以前被拉丁美洲人民打腫了臉、狼狽而逃的這位美國副總統還想自充好漢，他氣勢洶洶地說：「在現在的台灣（福爾摩薩）海峽引起的危機中，美國如果表現得像紙老虎，將犯最大不過的錯誤。」

同一天，前民主黨總統候選人史蒂文森在巴黎記者招待會上公然胡說中華人民共和國對台灣沒有所謂「眞正的合法權利」，而美國則反而彷彿負有所謂「在可以作出某種最後的處置以前」霸佔台灣的義務。他還打算拉美國的盟國下水，要它們同美國一起幹侵略勾當。他說：「美國和世界大家庭除了堅決地保衛台灣（福爾摩薩）之外，別無他法。」但是，就在他這樣策劃的時候，他也不能不對社會主義陣營團結的力量感到擔憂。他說：「如果西方低估中國和蘇聯之間的團結……那將是很大的錯誤。」

美國參議院外交委員會遠東小組委員會主席史密斯五日叫囂要以「一定的實力」作爲美國的侵略性聲明的「後盾」。他在同杜勒斯會談後告訴記者，美國「肯定」地要從軍事行動上來阻撓中國人民解放中國沿海島嶼。他居然說，這樣做是「絕對正確的」，因爲他擔心：「這些島嶼一解放，美國在整個台灣地區就無法立足」。

美國副國務卿赫脫五日晚上在聖路易城美國政治科學協會的集會上發言的時候，也想用恐嚇來拉別國下海，硬說中國爲解放自己的領土和對美蔣軍事挑釁所採取的行動是「同亞洲大陸自由國家直接有關的事情……它也是同菲律賓人民非常有關的事情」。

赫脫爲掩飾美國的侵略政策和侵略行動，還反咬一口，企圖抹煞蘇聯的和平政策和中國同印度等共同倡導的和平共處五項原則早已深入人心的事實，並對中國及其他社會主義國家進行了惡毒的誣蔑。

澳洲總理聲明 無意助美侵略

【路透社坎倍拉十日電】澳洲總理孟席斯十日在這裏說，一旦在美國因中國沿海島嶼而引起戰爭時，澳洲沒有自動協助美國的義務。

美轟炸殺人犯 李梅到達東京

【法新社東京十日電】美國空軍副參謀長李梅在訪問了台灣和菲律賓之後於十日抵達此間。據悉，他的時間排得很緊，在與此間美國空軍首長會商之後，將於十二日動身赴阿拉斯加。

杜勒斯的面子一點也不重要 應趕快離開金馬

【合衆國際社華盛頓十日電】美國兩位參議員就美國在台灣危機中下一步應如何做法發表談話。

前美國駐印度大使現任參議員古柏（共和黨）說：艾森豪威爾政府應說服蔣介石放棄離岸島嶼。可是，他承認，撤出離岸島嶼，將使蔣介石和美國雙方都可能「丟臉」。

民主黨參議員奧馬漢尼說：問題是在爲了和平的目的而談判，抑或是目的在用軍事威脅以迫使達成的結果。但是，他說，問題「比保持杜勒斯的面子要大得多」。

日共與進步團體 支持周總理聲明

【據新華社北京八日電】東京消息：日本共產黨中央委員會主席野坂參三在今天的「赤旗報」上發表談話說，日本共產黨全面支持中國總理周恩來關於台灣海峽地區局勢的聲明。

野坂指出，美國的任何恫嚇都不能使中國人民屈服。台灣、澎湖列島和大陸沿海各島嶼都是中國的領土。解放這些島嶼是中國政府和中國人民的正當權利。

他指出，周恩來總理的聲明表明，美國如果不顧這個事實，膽敢發動戰爭，中國人民將堅決給予侵略者以打擊。中國人民的決心是任何力量都不能阻止和改變的。

野坂指出，中國提議恢復中美會談，並不表現中國的軟弱，相反地證實了中國雖然抱有解放台灣的堅決意志，但是爲了緩和緊張局勢正在作着最大的努力。

日本的進步團體和工會領袖們今天也分別發表談話，一致表示支持周恩來總理的聲明。

恢復日中邦交國民會議理事長風見章說，中國給中美會談以恢復的機會，這是有利於緩和遠東緊張局勢和維護和平的。風見章指出，但是，美國一方面答應舉行中美會談，一方面卻繼續向台灣海峽增加兵力，繼續進行戰爭挑釁，這表明美國的言行不一致。

風見章最後強調指出，要眞正緩和遠東的緊張局勢，除了美國從台灣地區撤出一切軍隊以外，沒有別的辦法。

日中友好協會理事長內山完造和日本工會總評議會國際部長種橋茂都一致表示全面支持周恩來總理的聲明。他們還強烈要求美國立即停止對中國內政的干涉。

印尼外長說解決台灣問題時機成熟

【路透社雅加達十日電】安塔拉社報道：印尼外長蘇班德里約十日說：目前台灣海峽的局勢爲解決台灣整個問題及中國加入聯合國問題提供一個良好的機會。

該通訊社報道：蘇班德里約對該社的記者說：解決的時間拖得越長，戰爭的可能性也越大。他說：亞非兩洲有許多殖民地制度遺留下的問題，也必須早日解決。

美艦侵犯我領海 乃蓄意引起攤牌
英報說是最無恥挑釁行爲

【新華社倫敦九日電】英國一些報紙尖銳抨擊美國軍艦在金門、廈門地區公然侵犯中國領海的軍事冒險行動。

自由黨的「新聞紀事報」今天發表社論說，美國在台灣海峽的行動是「最無恥的挑釁行爲」。這家報紙說：「美國和中國剛同意舉行大使級會談來討論它們之間共同的危機以後，美國海軍艦隻就立即駛入中國大陸上的砲兵部隊射程範圍以內。這是最無恥的挑釁行動。」

社論說，「在這個國家（英國）中，誰也不會爲了這些小小的沿海島嶼而激起絲毫熱情，但是人們有權注視產生危險的程度。」這家報紙警告說，美國派遣驅逐艦進入這個地區的砲火射程以內的做法將會引起「無可彌補的後果」。

這家報紙指出，美國的軍事挑釁行動將不會得到它的盟國的支持。報紙說，「如果中國海面爆發危機，美國本身也會遭到無可彌補的損害。而在世界大部分人士看來，甚至美國的盟國看來，美國看起來像是故意要引起攤牌。」

「蘇格蘭人報」八日說，如果美國「在不可否認地屬於中國的領土上」進行戰爭，「美國將完全孤立」，而且「這個戰爭將是一個災難性的錯誤」。報紙主張其他西方國家提醒美國：干涉在中國領土上發生的屬於中國內政的事情是「愚蠢的」。

「工人日報」八日以「對杜勒斯說：『不』」爲題發表社論說，「儘管中國表示了願意同美國和平地解決問題的明顯願望，美國軍艦還是有計劃地護送增援金門的供應品和軍隊，並且侵犯中國的領海。」報紙說，「這是一個爆炸性的局勢……英國政府有責任採取行動反對這種對和平的威脅。特別是英國工黨領袖們更有責任從他們的麻痺狀態中醒悟過來，並且堅持要議會復會和要求英國抗議美國的行動。」

鑑別肺病有新方法 治療癌症可用黃金

【路透社日內瓦十日電】一位瑞士醫生十日在世界原子能會議上說：他用注射放射性黃金的方法，已有效地醫治了某種的癌症。

汪力克大學的穆勒博士報告說，他五年來使用這種方法的結果，暗示醫治已有「眞正的進步」。

【路透社日內瓦十日電】此間十日透露的消息說：英國醫生們正在試驗用新的和更簡單的方法來鑑別肺病。這個方法係利用放射性氣，可能是這一方面醫學之「一項重要的進步」。據英國醫學研究會四位醫生提交在此間世界原子能會議的一篇論文說：新方法係基於這一事實：放射性氣在幾分鐘之內就失去它的放射性，使用時對病人並無不良的影響。

三菱造船工會 拒絕製核武器

【路透社東京十日電】三菱造船公司工會長崎支會已決定拒絕參加以核子武器及與核子武器有關的武器的研究和製造。發言人說，擁有一萬二千五百人的工會將在九月十三、十四兩天舉行的年會上，討論長崎支會的決定。

瑞士竟核武裝 違反傳統中立

【路透社莫斯科十日電】蘇聯「消息報」十日說：瑞士政府決定用「原子武器武裝瑞士軍」，「不僅可能威脅到瑞士傳統的中立政策，而且也威脅到作爲獨立而有主權的國家的瑞士的存在」。

美國挑起戰爭 菲應避免介入
菲參議員警告愼防被拖落水

【據新華社北京八日電】馬尼拉消息：菲律賓參議員雷克托在六日接見「馬尼拉紀事報」記者時說：要避免美國通過它所採取的單方面的行動和它同菲律賓締結的軍事基地協定而把菲律賓拖入台灣的衝突，菲律賓應該取得對美國從菲律賓的基地上派遣軍艦和飛機到敵對地區去的行動的否決權。

這位參議員說，「再沒有比菲律賓不捲入金門危機的政策更正確和現實的了。」

雷克托還說，他贊成修改菲律賓和美國締訂的基地協定，並且反對美國在菲律賓建立更多的基地和運來「肯定會招致進攻的核武器」。

雷克托還說，中國在聯合國中應該有發言權。

七日發表的「馬尼拉紀事報」專欄文章指出，美國把它的希望寄托在像蔣介石這樣的人身上是危險的。文章說：「只要美國支持由於美國的武器和援助而膨大起來的蔣介石，把他作爲美國對華政策的化身，戰爭危險就將永遠存在。」

這一筆血債，美國要負責
砲轟中學大學
施君玉

從杜勒斯發表聲明那天起，金門蔣賊軍的砲兵就對廈門附近沿海村鎮進行砲擊，使我人民的生命財產受到了嚴重損失。

特別不能容忍的是，正在上課的江頭鎮第三中學的學生在這些砲轟下受到了重大傷亡。昨天，蔣賊軍竟又瘋狂砲擊我廈門大學，使校舍遭到嚴重破壞，學生謝堅固負重傷。這一切殘暴的行爲，再次表現蔣賊軍禽獸不如。這筆血債，中國人民是不會忘記的。

而且，中國人民也不會忘記，鼓勵並支持這些獸性暴行的，正是杜勒斯的聲明，正是侵入我國領海的美國第七艦隊。這一筆血債，美國統治者必須負責。

挑釁必須停止

美國一方面不得不終於回到談判桌旁邊來，另一方面卻還在繼續對中國人民進行瘋狂的挑撥。軍艦一再侵入我國領海，軍機竟然侵入我國領空；據美國記者透露，由於蔣軍的所謂「封鎖」並不能打破我軍對金門的封鎖，美第七艦隊又準備進一步「護航」到金門岸邊。美國這樣頑固地繼續玩火，是危險的。

周總理已向美國發出了警告，毛主席也發出了警告，赫魯曉夫也發出了警告。關於美國侵入我國領海、領空，我外交部昨天發出的第三次警告，措辭一次比一次嚴厲。「中國政府曾經一再對這種冒險的行爲提出嚴重警告。但是，美國侵略者卻硬要把絞索套在自己的脖子上。中國人民決不是任何炫耀武力所能嚇倒的。」

美國如果把這些警告當作耳邊風，那是危險的。套在美國脖子上的絞索，一頭抓在中國人民手裏。中國人民在等待美國覺悟，及時懸崖勒馬，回頭是岸。然而，中國人民的等待和忍耐都不可能是無限度的。

香味電影已開拍 明年初即可放映

【合衆國際社紐約九日電】一家香水公司九日宣佈，它正在與製作能發出香味的電影。

第一部香味影片將於明年三月二十六日放映。每一幕戲面，將發出配合劇情的不同的香味。

香料將事先裝包交給有冷氣設備的電影院應用。裝設簡便，在電影放映機上附裝一具電機，就能隨銀幕上每一幕劇情而同時發出一股香味。

廣州百多萬人示威

↑中區工人武裝隊伍

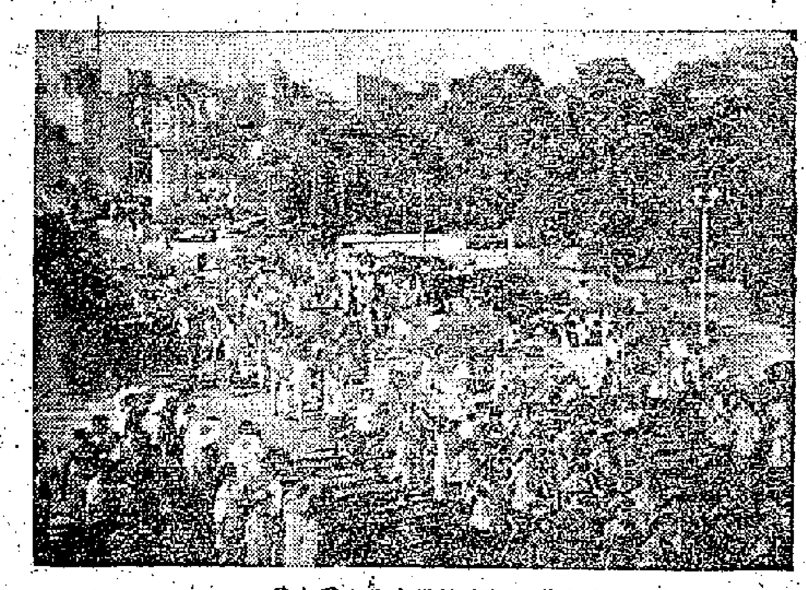
↑中區示威遊行隊伍從文化公園出發

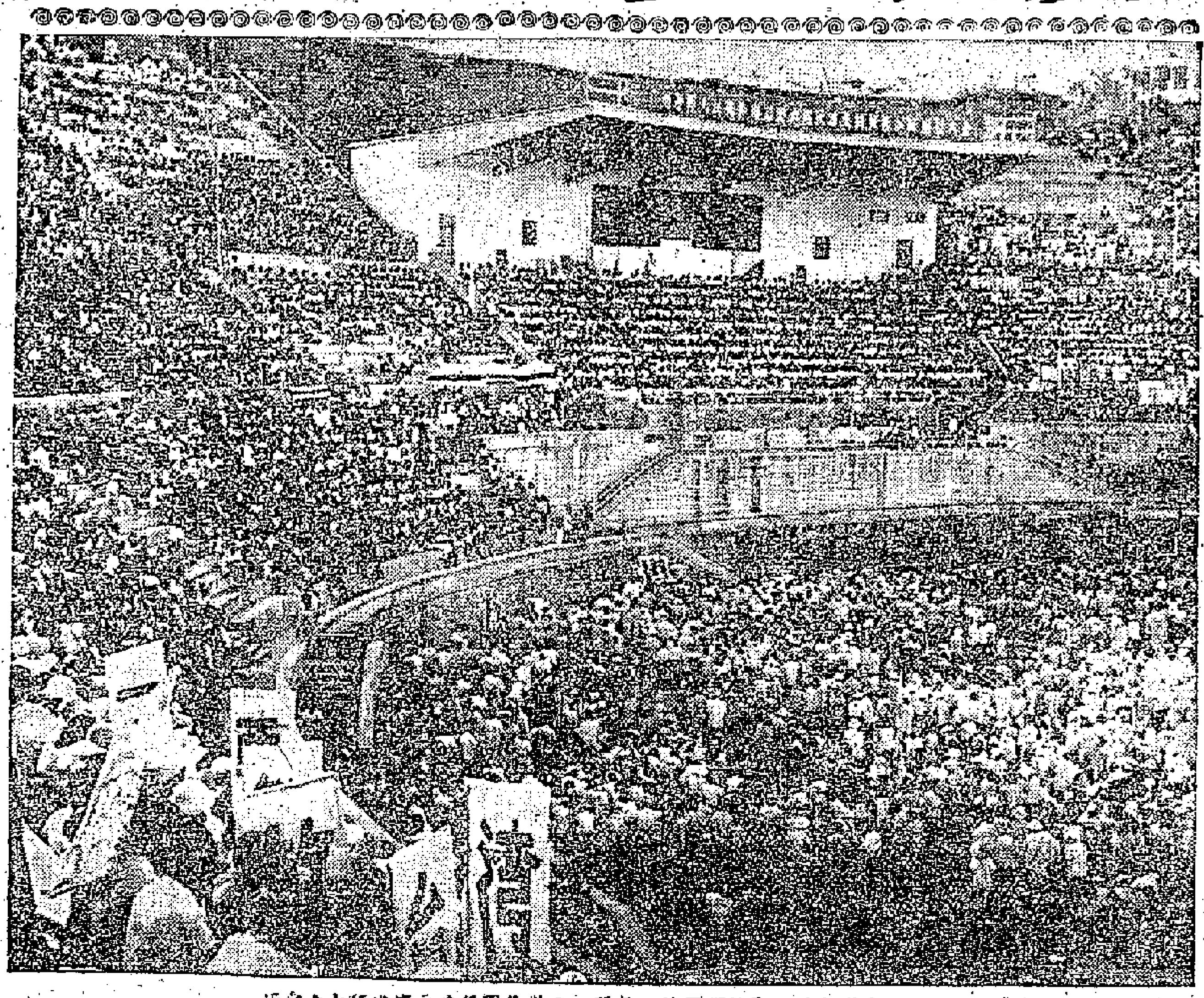
↑九日廣州各界人民擁護周總理聲明、反對美國侵略示威遊行大會會場

↑九日廣州的遊行隊伍舉着「套在艾森豪威爾脖子上的絞索」漫畫

↑少先隊高呼：「我們要解放台灣！」

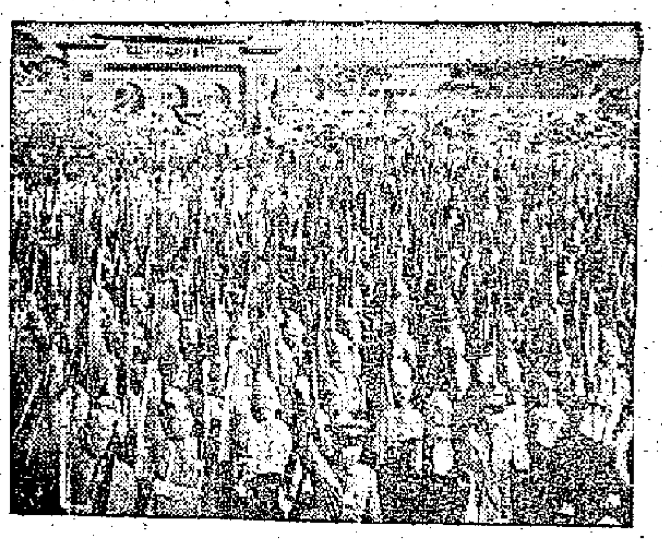
←廣州三軍高舉武器高呼口號「一定要解放台灣！」

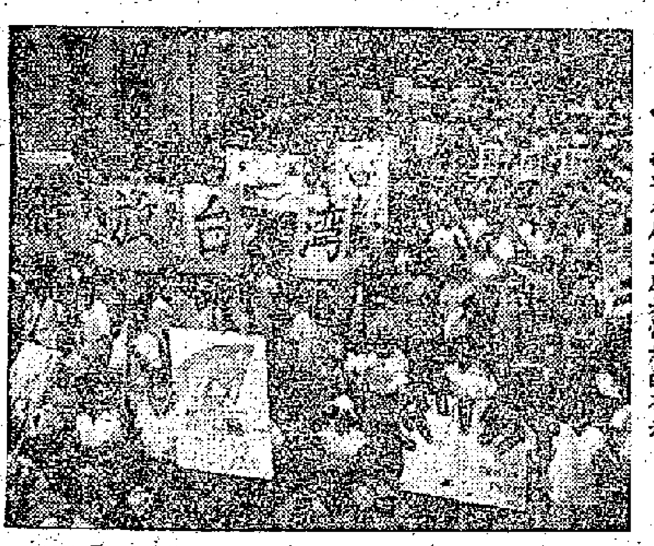
←街頭巷尾到處是憤怒的羣眾

→時刻準備着給敵人以迎頭痛擊的海軍示威隊伍

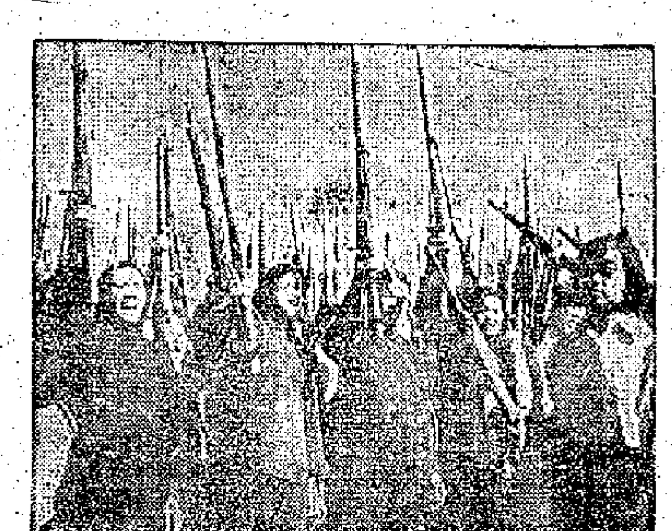
→女民兵也從各鄉趕來參加示威遊行

廣州全民武裝

工人已經組織起龐大民兵隊伍 郊區每個公社都成立了民兵團 各大中學紛紛組民兵團民兵隊等

【本報廣州九日專訊】美帝國主義在台灣海峽製造緊張局勢，進行軍事挑釁的行爲，激起了廣州市工人、農民和知識分子的憤怒，他們紛紛要求參加人民武裝隊伍，隨時準備響應祖國號召，參加粉碎侵略者的戰鬥。

廣州全市的工廠、企業和交通運輸等系統的工人，已經組織起了一支龐大的民兵隊伍。數以千、萬計的工人寫了參加民兵隊伍的決心書，要求參加民兵隊伍。西區交通運輸器廠全廠百分之九十的工人都報了名。「在生產上當能手，在戰場上當英雄」已成爲工人們普遍的口號。西區一百人以上的三十三個工廠，已經組織起一千多人的武裝隊伍，設立三個大隊和十多個中隊。天光化工廠的民兵組織，在八日下午舉行了成立和誓師大會，宣誓一邊搞好生產，一邊保衛祖國。許多工廠都由復員軍人擔任民兵的訓練工作。

爲人民公社運動所鼓舞的廣州市郊區農民，參加民兵隊的熱潮更加高漲。所有青年和大部分的壯年社員都參加了民兵，每個公社都成立了民兵團。他們正在密切注意着美帝國主義的挑釁陰謀，連日來加強各種軍事訓練。他們所進行的，如步槍、輕機關槍射擊、投擲手榴彈、刺殺、狙擊等訓練，成績都十分優良。此外，還建立了防空、後勤、供應和救護等組織。他們已作好一切準備，如果敵人敢於來侵犯，就給敵人以狠狠的打擊。

大、中學校教師學生也紛紛組織人民武裝。繼中山大學、華南師院、廣東師院組織民兵以後，華南工學院在八日下午組成了「民兵師」，其中參加過軍事野營的教工組成「步兵團」，土木系、建築系師生組成工兵團，參加過摩托車學習的組成「摩托車團」，無線電工程系師生組成了「通訊營」。工程物理系師生則組成原子防護部隊。化工學院也組成了「化學兵師」。中山醫學院也組成了一個民兵隊和一個醫療隊。華南化工學院在昨天晚上成立了民兵師隊部，各個系分別成立民兵團。這些師、團中包括摩托部隊、通訊連。中山大學、華南工學院、華南化工學院今天下午分別舉行建軍命名典禮、授旗典禮或誓師大會，會後舉行遊行示威。

各中學也開始組織民兵隊。廣雅中學高二戊班今天上午成立了全校第一個民兵排，市一中也在醞釀成立民兵連。

爲了保衛祖國，不僅許多青年踴躍報名參加，許多老人和婦女也爭着要參加民兵隊。興華電池廠第四車間年僅十六歲的女工陳倩，報名沒有被批准，她堅決的要求說：「不批准也要報名，誰也阻擋不住我衛國的雄心。」興華電池廠四十多歲的工人周多，沒有被批准參加民兵隊，他立即爭着參加了工廠的消防隊。

羊城在怒吼

——廣州百多萬人遊行示威速寫

楊成

三軍部隊領先遊行

走在隊伍前頭的，是保衛着祖國領土、領海和領空的人民解放軍陸、海、空部隊。海軍中尉關文靜的白上衣已經被汗水浸濕了，仍一股勁地高呼口號。八年前，在解放萬山羣島的戰役中，他還是一個水兵。他和戰友們駕起小炮艇和用商船改裝的戰船，勇猛地衝上沙灘，消滅了敵人。八年來，他隨着人民海軍一道成長，曾因迅速掌握了現代化技術而立了二等功。他對記者說：「台灣、金門、馬祖和萬山羣島一樣，都是我們的領土，我們一定要解放，也一定能解放！」

處處是新組成的民兵

今天的遊行隊伍，到處出現了新組成的民兵，顯示了覺醒了的人民的無比威力。在總會場的遊行隊伍，解放軍部隊之後就是郊區農民的「民兵野戰師」，它是由各人民公社挑選最精銳的民兵組成的。民兵們個個雄赳赳。走在前頭的是手持從蔣賊軍中繳來的美製湯姆生衝鋒槍的民兵機關槍連。接着是廣州市的第一批女民兵，手裏也拿着美製卡賓槍，個個精神抖擻，紀律性很強。

化學民兵師

在南區、東區和石牌的隊伍中，都有高等學校師生組成的民兵隊伍。中山大學、華南工學院和華南化工學院的民兵組織，都在遊行前舉行了授旗典禮或誓師大會。華南化工學院港澳學生趙汝儉、唐國坤一聽到有人發起組織「化學民兵師」，便立即報名參加。今天下午他們揹着槍，參加了遊行民兵的先頭部隊。新參加民兵的中山大學學生許嘉發，家在金門。他在民兵授旗典禮上憤怒地控訴了蔣幫的罪行。他說：「我的父親被國民黨抓去坐過牢。金門島上的親人們過着暗無天日的生活。現在美帝侵略軍隊又再三侵入我們的家鄉，我們不能再容忍了他們」堅決表示要參加解放金門、馬祖和台灣的鬥爭。他和全校民兵一道，今天上午進行了第一次軍事訓練。

怒吼聲響徹大街小巷

遊行隊伍今天不僅出現在繁盛的中山路，也出現在一般市民也不熟悉的田基路，和僅可以容三個人並排走過的石板路。大街小巷響遍着「美國侵略軍從台灣地區滾出去」的吼聲。

廣九街退休的老搬運工人趙亞興，不願閒在家裏，這幾天支援了東湖的建設。今天中午聽說要舉行反對美帝侵略的示威遊行，便馬上趕回家參加。七十歲的老海員林根達這幾天親自找尋了三百三十斤廢鋼鐵，捐獻給國家，支援工業建設，今天也同年青人一道參加了遊行。

香港回穗工人集會斥美挑釁

【本報廣州九日專訊】美帝國主義對我國的軍事挑釁，激起了最近回到廣州的香港工人萬丈怒火。九日上午，這一大批剛剛走上祖國生產建設崗位的香港工人，舉行集會堅決擁護周恩來總理的聲明，響應最高國務會議的莊嚴號召。會上，工人們嚴厲譴責美帝國主義在台灣海峽地區製造戰爭危險，譴責美帝國主義一再侵入我國領海的軍事挑釁。他們一致指出：美帝的軍事挑釁，一定要被中國人民粉碎。

會場裏羣情激昂，工人們緊握着拳頭，紛紛起立講話，我們有足夠的力量粉碎美帝的軍事挑釁。中國人民熱愛和平，美帝在台灣海峽地區製造戰爭危險，是自尋死路。解放金門、馬祖、台灣，是我國內政，不容美帝干涉。我們有力量建設祖國，也有力量保衛祖國。

工人們並高呼口號：擁護周總理聲明！反對美帝國主義的軍事挑釁和戰爭威脅！一定要解放台灣！……

聲討美帝侵略罪行

要艾克早日安排好投降計劃

穗市各處貼出大字報和漫畫

【本報廣州九日專訊】廣州市正在掀起一個洶湧澎湃的反對美帝國主義戰爭挑釁的大字報運動高潮。無數的機關、工廠、商店和學校都張貼了琳琅滿目的大字報和漫畫，對美國軍艦侵入我國領海的強盜行爲表示了無比的憤怒，並充分表示了中國人民堅決解放台灣的英雄氣概。

最近兩天晚上，許多機關、工廠的辦公室和學校的課堂內都是燈火通明，無數的工人、幹部、教師和學生通宵達旦地趕寫大字報聲討美帝國主義者。中山大學許多教師、學生在六日晚上聽到電台廣播周總理關於台灣海峽局勢聲明的消息以後，立即連夜趕寫大字報，駁斥杜勒斯的荒謬聲明。歷史系四年級乙班二十四名留校學生苦戰了一個晚上，運用許多歷史材料寫出「台灣是中國的神聖領土」和「美帝國主義一貫是中國人民的死敵」等許多大字報。在另一張題爲「赤裸裸的侵略」的大字報裏說：杜勒斯的聲明，是強盜們不打自招的口供，是美帝國主義侵略中國的歷史罪證。

許多大字報警告美帝國主義應立即縮回侵略的魔爪，否則將遭到可恥的失敗。機關工作者陳潔、陳保賢等題爲「給艾克的公開信」的大字報中寫道：「艾克：建議你趕快把投降計劃研究妥當。因爲我們中國決不怕你們美國的戰爭恫嚇，如果你們敢把戰爭強加在我們頭上，這時你們的投降計劃就很有用場了。」志願軍復員軍人、中山大學學生趙家棠過去曾經在一次戰役中與戰友們一起俘虜過九名美國兵，他寫道：「我們在朝鮮戰場上較量過高低，深知你們紙老虎的底細，我警告你們：假如你們膽敢碰一碰我們，我將重返前線，把你們全部消滅光！」

千千萬萬的人在大字報裏表示堅決以實際行動支援解放台灣的鬥爭。廣州市公安局二處一科全體幹部表示：堅決做好保衛工作，對一切敢於企圖破壞的反革命和壞分子予以嚴厲的打擊，確保祖國安全和社會主義生產大躍進，支援解放台灣！

在汕頭奏凱的空中英雄　九月八日上午九時許，在汕頭上空擊傷F86型美製蔣匪戰機一架的張以林。（新華社記者孫忠植攝）

汕頭前線神鷹奏凱

我空軍以少勝多打傷敵機兩架

蘇天中　馮龍　何繼寧

最高國務會議號召全國人民動員起來反對美國軍事挑釁和周恩來總理關於台灣海峽地區局勢的聲明發表的第二天，海防前線的空軍部隊正以百倍的警惕注視着天空，準備隨時給敢於進行軍事挑釁的敵人堅決的打擊。機場上一排排的神鷹發着閃閃的銀光，陣地上的巨炮昂頭對着天空，空軍的戰士們正在飛機旁和陣地上研究戰術。

出現十六架敵機

八日上午九時許，天空滿布着白雲，微風吹拂着大地。突然傳來了警報的聲音，蔣介石賣國集團爲了配合美帝國主義對我國的軍事挑釁，加劇台灣海峽地區及遠東的緊張局勢，派出了十六架F86型美製飛機躲在雲層裏，竄進汕頭地區的上空進行偵察。但是我警惕的對空偵察部隊早就發現了他們，高射炮及時地對着這些卑鄙的飛賊吐出憤怒的火花。

神鷹騰空迅速擊傷敵機一架

接到出擊的命令後，英勇的神鷹霎地騰空而起，威武地衝向敵機。第一梯隊剛剛飛過南澳島的上空，空中指揮員王保均，即在九千多公尺的高空首先搜索到敵人的飛機。他立即下達命令：「發現兩架，繼續搜索，準備攻擊。」他帶領着自己的僚機迅速跟蹤，一個向左轉，敏捷地盯住這兩架敵機，勇猛地追近他們。這兩個飛賊，被突如其來的神鷹嚇得發慌，顧不得他們後面的伙伴，向東準備逃跑。王保均眼疾手快，立即加大速度，猛追過去，緊追在後面緊緊相追，看得真切，瞄準敵機猛按電鈕，一架敵機應聲冒起濃煙，慌忙逃走。

在距離第一梯隊約有一千公尺左右的地方，我第二梯隊發現右上方有六架敵機，偷偷地跟在我第一梯隊的後面，企圖偷襲，但這個毒辣的陰謀被在第二梯隊的趙德安大隊長所識穿，他斷然命令飛行員加緊搜索進行攻擊。

又一架敵機帶重傷逃逸

敵人的後續梯隊被趙德安他們的中隊冷不防地打亂隊形，高長吉攻着一架敵機，準備進行攻擊，他的僚機張以林緊緊相隨。突然，高長吉發現張以林後面有另外兩架敵機鬼鬼祟祟企圖偷襲，他立即提醒張以林注意，這位在七月二十九日曾經擊落過一架敵機的張以林，立刻機智地把飛機向上拉，說時遲那時快，一下就拉到一萬公尺的高空，把咬着他的兩架敵機甩下了一架，緊接着，他來了一個急轉彎，繞到他後面的敵機的背後，這傢伙被張以林的神速行動嚇得手足無措，一直從八、九千公尺的高空滾到四、五百公尺的低空，可是像小雞遇着老鷹一樣，還是逃不脫身，張以林心裏想：「到時候了，就在這裏把它幹掉吧！」於是串串的砲彈在敵機身上開了花，這架敵機冒着一條長長的煙柱，歪歪斜斜地向大海逃去。

八分鐘內以少勝多

剩下的敵機看到這個不妙的情景，無心戀戰，狼狽地逃之夭夭。十時零六分經過八分鐘的戰鬥，以少勝多打傷兩架敵機，結束了這場戰鬥。

毛主席的講話鼓舞了全國軍民

（上接第一版）

中國人民解放軍駐成都部隊，紛紛召開座談會，一致認爲毛主席的講話和赫魯曉夫給美國的一封信，具有偉大意義，長自己的志氣，滅敵人的威風，對動員全國人民和全世界人民反對美國侵略者具有重大的作用。

【新華社成都九日電】重慶市人民今天爭着閱讀登載毛主席在最高國務會議上講話和赫魯曉夫同志給艾森豪威爾的信的號外。中午，人們又爭着收聽毛主席的講話和赫魯曉夫同志的信的廣播。重慶市烈屬軍屬代表在今天下午舉行的控訴會上，嚴正地指責了美帝國主義的戰爭挑釁。丈夫和兒子在一九四九年被美蔣特務機關——中美特種技術合作所殺害的烈士家屬譚正倫、劉成昊說，毛主席的講話把美國侵略者的前途已經算定了。現在全世界保衛和平的力量空前強大，套在美帝國主義脖子上的絞索已掌握在我們手頭，如果再不接受毛主席和赫魯曉夫同志的警告，膽敢把戰爭加在我們頭上，我們堅決要向侵略者索還血債，把他們葬死在我們手頭。從部隊轉業在川江航運線上工作的一批海軍戰士讀了毛主席的講話後，馬上進行座談，集體簽名向原來的部隊首長寫信說：毛主席對美國侵略者發出了莊嚴的警告，如美國挑釁者再不縮回罪惡的血手，我們堅決要求重返前線，一定把侵略者埋葬在火海中。

重慶第三鋼鐵廠的煉鋼工人今天在毛主席講話和赫魯曉夫同志的信件的鼓舞下，煉鋼情緒異常高漲，有幾爐鋼的冶煉時間都比往日縮短一點多鐘。兩個平爐都創造了九月一日以來冶煉時間最短的新紀錄，今天比往日多出兩爐鋼，生產鋼六十噸。

重慶空氣壓縮機廠的職工收聽了毛主席的講話和赫魯曉夫同志的信的廣播以後，這個廠今天到處出現新的氣象：原來要本月十五號才能完成的鋼鐵設備，工人們以沖天的幹勁，今天就提前完成了。

全民示威聲勢浩大

（上接第一版）

這樣一個全民性的示威運動，不僅在內地如火如荼地發展，而且迅速地向邊遠地區展開。在內蒙古自治區，東起呼倫貝爾草原、大興安嶺林區，西到鄂爾多斯地區，有十二個城鎮在七日舉行了集會遊行，參加的各族人民共達四十多萬人。青海省柴達木盆地的一些新興市鎮，七日都舉行了抗議集會或示威遊行。僅在柴達木中心大柴旦一地，就有二千五百名職工參加。

在接近前線的福建省沿海各島嶼，都舉行了各種形式的羣衆集會和示威遊行。東山島在七日舉行了一萬四千人的大遊行。惠安縣崇武半島兩萬多漁民和民兵在八日清晨舉行示威遊行。浙江省舟山羣島八十萬居民，和島上駐軍聯合舉行了集會和遊行示威。經常遭受美蔣騷擾被迫來到舟山漁場捕魚的一千多名福建沿海漁民，也參加集會控訴美蔣罪行。有的漁民在會上表示，一旦解放軍有所行動，他們就要第一個報名支援。

各地人民在集會和遊行時都紛紛提出「要糧有糧，要鋼有鋼，要人有人」的響亮口號，表示堅決以搞好當前工農業生產，辦好人民公社等實際行動來回擊美國侵略者的挑釁。湖北省沙市鋼鐵公司第一廠第一號高爐，九月一日還只能生產〇．八噸鐵，在周總理發表聲明這一天就生產出六．四噸鐵，他們決心要在十月一日達到日產十噸鐵。浙江省龍游縣一萬多名煉鐵工人在聽到周總理聲明的廣播後，苦戰一晝夜，使三百八十個土高爐鐵水奔流，他們並在剛煉出的鐵塊上鑄上「一定要解放台灣」的字樣。河北省徐水縣人民表示，要積極採取措施，保證完成和超額完成全縣煉鐵一萬二千噸煉鋼一千噸的任務，並實現全縣糧食平均畝產一千五百斤。全國最早建立的河南省遂平縣嵖岈山「衛星」人民公社二萬多名社員七日晚上集會，曾在今年夏季放出第一顆小麥高產衛星的第一大隊生產能手們在會上表示，要把憤怒變成力量，搞好當前的秋收工作，並帶動全隊做好麥播準備工作，把全部土地深翻五尺以上，每畝追施肥十萬到三十萬斤，力爭明年放出畝產四萬斤到五萬斤的更大衛星。

閩建立機械工業網

兩年內新建擴建一百七十一廠

有很多新建工廠生產能力巨大

【本報福州三日專訊】爲建立福建省強大的機械工業體系，福建省決定在今明兩年新建和擴建一百七十一個機械工廠，其中一百五十九個目前已經或即將動工，其餘十二個也將在明年動工。絕大多數擴建、新建的工廠在今年第四季度和明年上半年就可開始投入生產。只有少數大型工廠將在一九六〇年全部建成。

這些工廠將提供大量現代機械以武裝福建省各個工業部門以及農業和交通運輸業，從而建立地方的獨立工業體系，促進生產更高速度和更大規模的躍進。

機械工業這次建設的規模異常巨大，在今明兩年投資的總和即等於第一個五年計劃期間福建省工業投資總和的百分之一百三十。特別是新建的一批大型工廠，生產能力非常巨大。如在今年動工的三明通用機器廠、三明鑄鍛中心廠、南平水輪發電機廠、沙縣電機廠、漳平煉油化工機械廠、永安起重、運輸機械廠等大型工廠投入生產後，一年的產值，就等於一九五七年全省機械工業總產值的二十九倍；它們將製造福建省現在還不能製造的重型、中型礦山冶金設備、水力發電設備、承受高壓的化學肥料廠的設備、煉油設備、電氣機械、運輸機械和數以萬噸計的輸電導體。單其中的三明鑄鍛中心廠年產鑄件的總值就將等於目前全省最大的福建機器廠年產鑄件總值的三十倍。此外，今年在廈門、福州市還將建立一個年產一百萬套至三百萬套的滾珠軸承廠，在福安、泉州、龍溪三地各建立一個含油軸承廠，共計年產含油軸承七百萬套。

美軍滾出台灣去！

帝國主義如不停止挑釁 和平人民就會施以絞刑

毛主席的精闢分析使各界人士興奮鼓舞

【本報訊】港九各界人士讀了毛主席在最高國務會議上的重要講話後，感到無限興奮和鼓舞。大家指出：毛主席的精闢的分析，不但使人家對目前形勢有了更深刻的認識，而且再一次顯示出我國對爭取和平的努力。

湯秉達 說：毛主席的講話是對目前形勢的最正確論斷，這個講話鼓舞了一切愛好和平的人民對世界前途的信心。

美國帝國主義及其黨兇應當面對現實。正如毛主席所指出的，美國侵略者的軍事基地侵略政策，是一條他們自己製造的絞索，這條絞索套在它們自己的脖子上。如果它們堅持侵略和戰爭的政策，必有一天被世界人民處以絞刑。

毛主席表示對中美雙方在華沙的大使級會談寄予希望，此點顯示了中國人民對和平的追求和努力。美帝國主義如果不分好歹，堅持侵略，那麼，中國人民必定給以迎頭痛擊。

鄧典初 說：根據毛主席在最高國務會議的講話所指出：目前的國際形勢正是東風壓倒西風。而美帝國主義卻要堅持侵略政策和戰爭政策，向我國進行戰爭挑釁，其結果必是自尋死路，且將受到全世界人民的處罰。

中國人民是愛好和平的，我們一直盡最大努力爭取和平解決問題，所以對中美大使級代表的談判寄予希望。

倪少強 說：如果美帝國主義堅持侵略，它脖子上的這條絞索必定越勒越緊，最後必被絞死。美帝國主義及其黨兇要擺脫被絞殺的命運，只有一個辦法，那就是停止侵略，在目前來說，首先必須從中國的領土——台灣退出去，停止在台灣海峽及我國領海、沿海島嶼製造事端。

陳君葆 說：毛主席的講話中指出，美國在別國建立軍事基地，是將絞索套在自己的脖子上，如果美國堅持它的侵略政策和戰爭政策，結果將被世界人民處以絞刑。主席說出了我們的心中話。古語云：「估惡不悛，將自及也。」又云：「多行不義必自斃」。正是如此！

潘範菴 說：毛主席並希望在華沙的中美談判取得成果，這說明中國的和平意願，而且爭取和平。假如美國偏要製造緊張，挑撥戰爭，引起一切後果，要由美國負全責。

毛主席又一次明朗地、準確地提出了一個科學預見。還有什麼比這個說得更清楚、更無可爭辯的呢！美國自己製造而且自己套上絞索，它的另一端，正是牢牢地掌握在全世界愛好和平的人民手中。

美國武力侵佔我國領土台灣、澎湖，使我們非常憤慨。美國杜魯門政府早在一九五○年就宣佈過不介入中國人民的內戰了。但曾幾何時，美國的好戰集團就利用與賣國的蔣介石集團簽訂什麼防衛協定，武力侵佔了我們的台灣。最近更冒險擴大的戰爭危機，把武裝侵略範圍擴大到我們的海島與金門、馬祖，還無恥地含血噴人，把我們解放自己國土的內政問題，說成是什麼「使用武裝力量去達到領土野心」。美帝這種荒謬行爲，是違反世界秩序所依存的原則」。美帝這種荒謬行爲，是我們六億人民所不能忍受的。今天的形勢非常明朗，如果美國的好戰集團和它們的黨兇們不立即懸崖勒馬，那麼全世界人民和強大的中國人民就會一步緊似一步的把絞索拉緊，那時就是美帝國主義者和它的黨兇們的末日。

蘇重明 （香港華人文員協會主席）說：毛主席在最高國務會議的講話，精闢地分析了當前的國內外形勢，使愛好和平的六億中國人民和全世界人民得到莫大的鼓舞，我們表示衷心的擁護。

美帝國主義不顧中國人民的反對和世界愛好和平的各國人民的譴責，在台灣海峽製造緊張局勢，威脅遠東和平和世界安寧，無異是自掘墳墓，正像毛主席所說：勢必有一天要被全世界人民處以絞刑。

美帝國主義如果頭腦還有半點清醒的話，他應該知道中、蘇兩國人民的偉大團結，是世界無敵的。毛主席對中美大使級代表的談判寄予希望，就是告訴美帝國主義要懸崖勒馬，否則就是粉身碎骨，兩條道路，兩個前途，美帝國主義應知所抉擇。

吳康民 （培僑中學校長）說：毛主席的講話是對形勢的精闢的分析，這種講話加強了我們的信心。

毛主席的講話是運用唯物辯證法的典型。美帝國主義製造台灣海峽緊張局勢看來是壞事，但卻因此爲美國侵略者的脖子套上一條絞索，這對全世界愛好和平的人民來說，卻又變成好事了。努力把壞事變成好事，形勢就會越來越對我們有利。

我們愛好和平，但是美國侵略者如果要把戰爭強加在我們頭上的話，我們也不害怕戰爭。中國人民是爲了爭自由而不怕死的人民，美國侵略者如果不在乎的話，那麼就讓站起來的中國人民把這條套在美國侵略者的脖子上的絞索勒緊吧。

馮鏞 （種植公會理事長）說：我完全同意和擁護毛主席發表的重要講話。國際局勢確是東風壓倒西風，美國侵略中國領土台灣，遭到全世界人民的反對。美國把自己的脖子套在自己製造的絞索之中。美國製造世界緊張局勢不是對他有利，只有加速美國侵略的滅亡而已。

我也希望中、美兩國通過大使級談判解決在台灣地區的爭端。

翁瑞祺 說：我要忠告那些美帝國主義者，請追憶一下在過去數十年中世界所發生的重大事件和發展的必然趨勢，有那一件能夠逃出毛主席英明的預見。今天，美帝瘋狂地製造遠東緊張局勢，侵佔我國的領土台灣，還要進一步向六億人民挑釁。他們若不及時醒悟，他們所得的下場，就必定又一次證明毛主席的論斷的正確性——勢必有一天要被全世界人民處以絞刑。

廠商談港工業危機 主要受到西方蕭條影響

廠址電費問題都增加了困難 限制港布輸英帶來嚴重不利

【本報訊】中華廠商聯合會昨座談香港工業危機，發言者普遍指出香港工業的兩個癥結：（一）西方世界經濟不景氣的影響——這是最主要的因素——進一步加深了港製品外銷困難；（二）香港工業本身存在的不利條件：原料靠外來，產品靠外銷；加上廠地、資金、電費昂貴等因素，使香港工業自身不能得到正常發展。這些困難有待港府負責解決。

會上同時強調了英國蘭開夏限制港布輸英對香港工業不利的嚴重性，表示堅決反對。

座談會昨日下午三時在廠商會聯誼廳舉行，出席者百餘人。會上首先宣讀了十三件書面意見，發言者八人。座談會至下午五時結束。

會長朱石麟首致開會詞，說明本次座談目的爲尋求解救辦法。他接着列舉香港工商處對今年上半年和去年同期輸出的九大類產品的統計數字，他說：「我們對這統計數字研究，輸出的總值，本年上半年比去年上半年，增加了約二千萬元，表面上似乎香港製品，不獨保持已往的水平，還要超出；可是深刻的觀察，九大類品輸出，除了衣服類增加三千九百六十餘萬元，和鞋類，其中大部分爲膠鞋，增加九百六十餘萬元外，其餘七大類總值，比去年同期減少達三千萬元，增加方面是膠鞋與製衣兩類製品，膠鞋之增加出口原因是一部分趕在美國九月起實行增加港製膠鞋入口稅之前輸入，其餘大多數行業均告萎縮。我們再看最近八月份港府公佈，港製品輸出貨值爲九千三百八十四萬元，比七月份減少一千三百四十七萬元，比去年同月也減少七十一萬元，就是世界經濟不景氣情況下的顯露。」

名譽會長黃克競指出港製品近地區市場會漸漸消失，而遠洋市場由於香港工廠設備簡單，與外國貨「拗手瓜」不容易。他強調現在必須重視英國棉織業對港布輸英限制對香港工業的危害性。他說：我們必須注意，英限制是來自英國商人力量還是政治力量，如是前者，應該反對；如是後者則不應與他們接觸。決不要以爲這種限制只限於棉織一行，此例一開，其他製品亦會受到限制。英屬地區也要限制，對香港是很不公平的。假如以爲有了限額，數額雖減少，但價高利率大這種想法是絕對錯誤的。任何限制對港工業都不利，限額束縛的權力不在港商手上，而是操在對方手上。戰後樹膠行業亦受到限制，結果完全受對方入口商操縱。

他說：香港工商業困難不能否認。但目前要反對蘭開夏的限制，因爲要自己尋求束縛自己的辦法限制工業發展，無論如何是對香港工業絕對不利的。

冠羣金屬製品廠李思敬提出了廠地的困難。他說，該廠廠房業主，迫遷拆建，經租庭批准，補償一萬元，現因此而停工。他說：租用廠址的爲數頗多，迫遷拆建對工業影響重大，因爲廠址是一個最基本問題，如遭受損害，則談不到生產，更談不到銷路。

副會長林望也在會上提出廠地問題是最重要的問題，除盼港府多撥工地以外，尚應設立廠房委員會，建成廠房後租給廠商。富華織造廠、新昌絲織廠及四達織造廠聯合提出的意見書中對港府將在荃灣收回一部分土地之議，提出呼籲，意見書說：「推當前整個工業界正處於存亡邊緣，若此

廠址拆遷影響甚大 港府應助解決困難

岑載華說工業界應團結不應傾軋

議一旦付諸實施，要求各廠商於風雨飄搖之中，再負擔遷廠建廠之龐大支出，恐十九將陷於停頓，此中之嚴重後果，將不堪設想。」書面意見中利功甫提出港府收回公地而工業受到摧殘。

倪少傑在會上對香港工業危機的癥結作了詳細的分析，指出世界不景氣的蔓延，使歐美市場上原料商品需求減少，價格下跌，東南亞國家外匯收入減少，成爲自香港輸入減少的一個主要因素。此外，名譽會長岑載華指出發展遠洋貿易的必要，以及工業界應團結，不應互相傾軋以增加困難。其他發言的還有鄺光等人。

最後，朱石麟總結，綜合爲數點：拓展海外市場，尤其是籲請英政府放寬香港工業出品對英國及英屬各地之限制入口。加強對海外宣傳，糾正歪曲謠言，在世界各主要銷場設立辦事處。保護本港工業之各項積極辦法。籲請港府及銀行界設立工業貸款及滯押。籲請港府撥地建廠，並將收回公地及禁止耕地設廠之措施暫緩執行。提高水準。要求電力公司減低電費，免除工業用電附加費。舉辦工人訓練班。堅決反對蘭開夏棉織品限額輸英之建議。建議港府組織香港廠房委員會，廉價租出廠房。（會上個別發言待本報整理後發表）

西哈努克在港稱：沿海島嶼應還中國

美國不該無視中國這樣一大國 應該恢復中國在聯合國的席位

【新華社香港九日電】柬埔寨王國首相西哈努克親王今天在這裏對記者談到中國解放沿海島嶼的問題時認爲，把沿海島嶼歸還給中國是「合理的，對和平有利的」。

西哈努克是從金邊路過這裏，前往紐約出席預定在十六日舉行的聯合國大會第十三屆會議的。

西哈努克說，「美國不能夠繼續無視中國這樣一個大國的存在」。他認爲，「如果美國改造它的政策，即是比較現實的」。

他指出，應該恢復中國在聯合國的席位。

西哈努克在談到中東關係問題時說：中國同柬埔寨的關係一向是很融洽的。中國沒有干涉柬埔寨的事務，中國也根本沒有進行什麼顛覆活動。

國貨銷港受益良多 廣大農民額手稱慶

列舉事實駁斥美蔣的無恥讕言 指出蔣幫分子逃港後搶貴田租

【本報訊】九龍城區農民及新界荃灣區農民，前日分別舉行座談會，對美蔣報紙散播「大陸貨害死農民」的讕言嚴加駁斥。他們指出：美蔣分子的狂妄讕言，是挑撥港九同胞敵視祖國的卑鄙行爲。國貨銷港不但對農民大有好處，就是廣大居民也受益不少。

九龍城區大坎村農民指出：反動報紙所謂「祖國生豬、蔬菜廉價傾銷」，「頂死農民」，是別有用心的讕言，是站不住腳的。「頂死農民」並不是國貨，而是那些「蔣」竄在大陸解放後逃命來港時把田租搶貴。例如新界田租過去每畝租穀不過百多斤，但現在竟漲到四百斤或六百斤；又如新界一粉嶺貧窮山一個地區在一九五二年只有五戶農家耕種，現在增至一百五十戶；該區蔬菜合作社初時不過有社員三十多戶，現在增至六百多戶。這些事實，證明有了蔣幫分子後，田租貴，出產多，壓平價錢，而造成農民生活困難。

老虎岩區農民代表說：國貨來港對農民有很大好處。在港九農村破產、農民生活困苦的今天，有了又平又靚的國貨，對我們的生活確有很大的幫助。例如過去做一套竹紗衫，就要三、四十元，現在只要十多元；又如肉類、油、醬料等生活必需品，也很便宜，大大減輕農民的負擔。反動報紙的造謠，完全企圖挑撥港九同胞對祖國不滿的卑鄙行爲。假如沒有國貨供應農民，豈不是「雪上加霜」、「火上添油」麼！

牛池灣農民指出：農民生活苦的主要原因是：㈠有蔣幫分子來港後，把田租搶貴；㈡禁運後工商業冷淡，工人失業多，購買力弱；㈢市場統制蔬菜，制度不良，抽佣多；㈣成本貴，如大肥過去每擔八毫，現在增至一元五角；㈤港英當局不建設水利，災害嚴重；㈥遭受拆遷收地，如竹園村、雞寮村、老虎岩、牛頭角村、大環村、深灣村、荷文田、大磡村、長沙灣、石硤尾、九龍仔、横頭村、田灣村等地區；㈦遭受美蔣十四K黨分子「打心口」及徵捐。所以美蔣分子的造謠說「國貨害死農民」，是無恥的行爲，通過上面的事實，足夠粉碎美蔣分子的讕言。

荃灣區農民認爲近幾年來生活漸走下坡，係爲事實，惟原因並不是如蔣幫分子所散放的讕言那樣。

農民指出：「農作成本重及港府未給予應有照顧係農民生活困難的主要原因。」他說：「現在的大肥售價比過去提高十倍，在一九五○年時，荃灣的大肥係由一間『東方商行』承辦，那時大肥售價每擔三毫，但自幾年前由港府統制後，現已售至一元半一擔，而且肥質稀薄，與過去商辦大肥的比較，簡直是兩擔還不如一擔。以一個耕有五斗地的人來說，單大肥一項，過去每天支出三毫，現在便要支出三元。」他又說：「去年五月發生雨災，十月發生風災，作物蕩然，屋宇倒塌，耕地被砂泥覆沒，對這兩次慘重災情，除一小部份農友獲得少量救濟及貸款外，大部份農友卻沒有得到港府應有的援助。」

若然無國貨 生活必更苦

用國產石灰每包慳元多

造成農民生活困難的另一原因爲耕地面積縮少。一個農民在會上指出說：「由於荃灣被港府劃爲工業區，這幾年來九龍的工廠很多被徙入荃灣，佔用去很大部份耕地，使農民的耕地面積縮小，影響收入。」

另一個農民說：「這幾年來，荃灣各村的水源一直不夠用，這是因爲水源被一些工廠截去使用的結果。不但如此，工廠放出的污水也常常破壞水圳的水源，破壞農作物，使農民無辜受損，而港府對上述問題卻未注意。」

與會的農民一致表示：「國貨對我們農民有益處。」一位農民說：「蔣幫報紙歪曲事實，說國貨銷港害死農民，其實有益農民才對。」他說：「我們農民平時用的、穿的、食的幾全是祖國貨，這些國產品又靚又平，每年爲我們減輕負擔不少，何來會累死人？」他舉例說：「就以我們農民所常用的白灰來說，祖國的白灰未運港時，四元才買到一包，現在祖國白灰來港，每包只賣二元三毫，這就給我們帶來好處。」另一位農民說：「我們農民做喜事，多要擺酒，過去用那些外國啤酒，每支要一元七毫，現在的青島啤酒每支只賣一元二毫，質量又好，比起來就省回五毫了。」他還說：「如果我們沒有國貨，我們這樣困苦的生活，豈非更慘！」

罐頭商人參觀國產罐頭 （本報攝）

不容許製造「兩個中國」 快樂職工責港英敵視國產片

要求禁止將幫的影片在港放映

【本報訊】快樂戲院全體職工，昨日致函本報，指責香港英國當局電影檢查處敵視我國影片，並指出這是香港英國當局追隨美帝國主義推行「兩個中國」的政治陰謀。

來函說：「從新華社的報導及代理國產片的南方影業公司全體職工進一步揭露出香港英國當局電影檢查處一貫敵視我國影片的真相之後，我們快樂戲院全體職工也表示極大的憤慨，並全力支持這項抗議。

「全世界每一個人都知道，英國政府是承認中華人民共和國的，並且和我國政府已建有正常的邦交。在道義、在國際的禮貌上都應該互相尊重。然而，這些年來，香港英國當局卻一貫對中國人民採取不友好的態度。

「本來，作爲一個中國人民，他愛自己的祖國、國旗、國徽和人民領袖，這是理所當然的事，任何人也不能干涉的。但是，香港英國當局偏偏干涉我們熱愛祖國，敬愛我們的領袖，甚至連我們看祖國社會主義建設，反映人民生活的影片的權利也強加剝奪。

「港英當局對我國出品的影片，表現了露骨的敵視，而且荒謬地說成是一種『政治性』。難道『乘風破浪』影片中的『局長』這句話也是政治性嗎？相反，對美蔣的反共、誣衊、破壞新中國的影片卻百般縱容。在美蔣拍攝的影片中隨時可以見到國旗和手臂已給中國人民唾棄的賣國賊的特寫鏡頭。這些事實不是很明顯的說明了港英當局是在存心玩弄兩面手法，在搞『兩個中國』的政治陰謀嗎？

「英國是承認新中國的，就應該尊重我國的國旗、國徽和我們的領袖，就應該禁止蔣幫反動的影片在港上映。如果英國當局繼續追隨美國進行製造『兩個中國』的政治陰謀活動，必將自食惡果。」

在這封信上簽名的有：紀念、劉經濟、盧燦標、鍾財、余明德、黃煊、夏志明、蔣惠貞、馮榮建、許榮光、曾寶章、曾運來、羅榮、方妙玲、戴麗霞、吳佩蓉、潘炳佳、劉志華、廖球、陳球、劉士珍、蔡寶蟬、黃漢生、盧成、陳楚鴻、王迪光、江婉儀、黃富強、陳熾富、羅義。

港英所訂課本荒謬 印尼總領事提交涉

港府政治顧問曾與討論 承認課本內容委實錯誤

印尼尚待港英當局採取進一步措施

【本報訊】印度尼西亞安塔拉通訊社香港分社，昨日發表下列聲明：

「本社於九月六日新聞公報中發表了題爲『荒謬的教科書』的評論後，已引起了良好的反應。

「星期一（九月八日）晨，印度尼西亞駐香港總領事迪．佛列諾斯會見香港政府的一位政治顧問親自討論了這件事，獲得了良好的結果。香港政府亦承認那本教科書是錯誤的。

「安塔拉社記者進一步調查後，查悉這種教科書並非當的存書。在香港教育司於一九五八年七月底所發出的『供香港使用書單』第四頁上，有這本教科書的名稱，它被作爲是合乎標準而可以採用的。因此，將會採取何種進一步的步驟，尚有待於香港政府本身明智的決定。」

中國罐頭質好價平 居民歡迎生意暢旺

罐頭商聚宴席上嘗試衆口交譽

【本報訊】物美價廉的國產罐頭深受顧客歡迎，四百多位港九罐頭伙食業人士昨晚聚首一堂，席間都表示了經營的信心。

昨晚的宴會設在建國酒家，主人是經銷國產罐頭食品的大發公司、恒達公司、安達公司、寶泰公司和馨年公司。

宴會間，一百多種國產罐頭陳列供賓客參觀，其中包括有梅林牌、熊貓牌、泰康牌、三和牌、長城牌、飛輪牌、珠江牌、天壇牌、水仙花牌等，多式多樣，其中有經已盛銷的貨品，亦有最新的產品。國產罐頭的品質、裝璜都很不錯，價格卻便宜，罐頭伙食業人士說：「這些罐頭一定銷得。」

宴會直至深夜，最後大家嘗了國產罐頭、楊梅、荔枝、菠蘿、批杷，還滿意地嘗了用國產熊貓牌牛油造的花蛋糕，始興盡而散。

席間，寶泰罐頭食品有限公司董事長何智煜、恒達公司經理郭宜興致詞。何智煜舉杯說：「敬各位以中國酒，祝大家生意興隆。」

郭宜興說：「近年來，中國出口的罐頭不但品種多，質量好，而且價錢便宜，因此得香港廣大居民歡迎。中國工業大躍進，各地興建的罐頭廠規模宏大，設備現代化、科學化，所以製造出來的罐頭完全達到國際標準，在海外市場獲得極高的評價和讚譽。」

他談到國產罐頭在香港的市場說：「香港居民百分之九十幾是中國人，中國人愛用中國貨，愛吃中國風味的罐頭。過去大家買外國罐頭，是因爲很少有中國罐頭出現，香港的經營罐頭的同業，百分之一百是經營外國罐頭。現在，大家做了中國罐頭的生意，相信中國罐頭生意上，至少是不錯。人們常說：『有我咁平，冇我咁靚。』現在中國罐頭是又平又靚，所以，希望大家以後不但要繼續經營國產罐頭，而且要使生意有更大的發展。」

天氣與潮水

吹和緩至清新東風，密雲，有驟雨。下午天色頗好。

高潮 上午七時五十四分 晚上九時廿二分

低潮 淩晨一時卅分 下午三時零九分

來論

國貨銷港 只會繁榮市場

價廉物美居民愛用 蔣幫誣讖顯然是個陰謀 西方經濟危機才害香港

（一）

近來有一些別有用心的人大喊「大陸傾銷」影響，我首先要問問他們，港九本身生產糧食及副食品能供應二、三百萬人的需要嗎？不夠又怎麼辦？豬肉、雞鴨到六、七元一斤好還是兩、三元一斤好？我想這些人一定會說六、七元一斤好，因爲他們希望自己有得吃，而廣大居民沒有得吃。

香港工商業無疑十分困難，這種困難已不自今日始。而在「禁運」開始時候，除了極少數人發了「禁運」財外，那一行業不受打擊？就算外商也不例外。近年資本主義週期性的經濟危機日甚，香港不可能不受它的影響。香港工業本身沒有強固基礎，產品只靠外銷，電力高昂爲世界之冠。加上市場陸續縮窄，東南亞是香港工業品的一個大銷場，因爲當地國家經濟困難，加上近年它們發展本身民族工商業，對香港或其他地區工業產品入口或提高入口稅或其他限制，它們發展民族工商業是對的，但港貨去路少與「大陸傾銷」顯然無關。再如需要中東、西印度各市場，也由於土產輸出減少，人民購買力弱，港製品輸往該地區退縮不少，難道也是「大陸傾銷」影響嗎？香港房地產近年不景氣，空置新樓萬餘層，難道也是「大陸傾銷」影響嗎？對西方經濟危機避開不談，卻盲目叫囂，正是司馬昭之心，路人皆知。歪曲事實，誣衊祖國的人，他們的陰謀，一定會在廣大居民面前被揭穿。

廠商 麥禹民

（二）

近來有些反動報紙，說大陸貨品大量到港，帶來了居民的生活「困苦」和商業「蕭條」，真是奇怪。那些不符事實的謬論，簡直是欺騙讀者，不然就是別有用心，不能不令人憤慨。事實就是明證，大陸輸港的農牧產品、土產、工業日用品都價廉質美，運來香港，正給居民的生活改善過來。我們就是因此而家庭生活好轉，鋪頭生意也日見增加。現在我們寫這篇文章，是想把事實說個明白。我們是經營服裝和藥材的，都是商店老闆。

在香港做生意，自從美國「禁運」以來，生意就一年不如一年，幾乎好幾次「執笠」。生意不好，皮費又很大，只伙食一項，平均每一店員每月就要七十多元。這些日子，我們又要維持家用，又要顧店裏開支，迫得走投無路。後來價廉物美的大陸貨品運港日增，店裏皮費開支也跟着減少，現在平均每月每一店員伙食五十多元，菜式還比以前更好。二元多一斤雞，一元多一斤鴨，由於米油鹽樣樣都便宜，家庭生活也越來越好。食用好，營養足，孩子們的健康也好了。

我們的生意日見日好，也是價廉物美的大陸貨品輸港的結果。因爲食品、日用必需品廉宜，人們就可以節省開支，用節省下來的錢購其他物品。在一日兩餐都無可維持，或僅夠生活之下，對服裝只好穿舊的，那裏談得上購置新衣，病了也沒有錢請醫生；只有生活好，有餘錢了，才談得上製衣裳，才有能力請醫生開藥，我們的生意就是在人們的生活改善之下增加的。所以怎能說價廉物美的大陸貨品對我們不好呢？難道要永遠困難，永遠走投無路，才好嗎？大陸貨品輸港，正給了我們的生機。

說商業不景氣，是由於大陸貨「傾銷」，這更騙不過人們的，尤其騙不過我們做生意的人。我們對其他深奧的科學雖然不大懂得，但有了廉價必需品，每人每月伙食節省廿元，香港二百多萬人口，單是節省下來的伙食就有五千多萬，用這五千多萬元去購買普通物品，香港各行各業，整個商場都活躍起來了。所以，說大陸貨品輸港帶來商業不景氣，是毫無根據的。其實香港商業蕭條，是受「禁運」，受資本主義國家的經濟危機所影響。香港是一個轉口港，全靠與外地商品流通，商業才有發展。自美國「禁運」以來，阻塞了向外交流，跟着資本主義國家泛濫着經濟危機，失業人數不斷增長（單美國就有六百多萬），產品銷不出去，向外地需求就自然減少；香港是轉口港，就因商品交流的阻塞，受到了一定影響。總之，那些反動報紙把大陸貨品輸港對居民的好處說成壞處，白說成黑，不是欺騙讀者，造謠惑衆，就是別有用心。

商人 譚錦洲、莊重

香港澳門各界掀起籌祝國慶熱潮

【本報訊】港澳各界籌祝國慶工作已邁高潮，各單位紛紛成立籌委會，不少單位的籌備工作已在積極進行中，準備在慶祝會中表演的節目也在加緊排練。已顯示出今年國慶節的熱火朝天的氣勢。

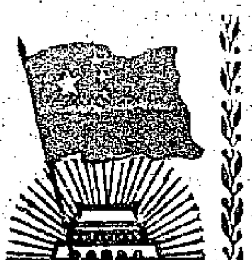

鷄鴨欄商會

九龍鷄鴨欄同業商會九日召開特別會議，成立籌備慶祝中華人民共和國國慶節委員會，決定盛大熱烈慶祝，定十月一、二日兩晚全體同人假座會所內舉行音樂遊藝聚餐晚會，各會員商號全體職工及家屬大聚餐，共同慶祝。

出版界

港九出版界同人正在以極大的熱情來籌備慶祝國慶節的工作，繼上星期召開第一次常委會選出商務印書館張子宏為主任委員，三聯書店藍眞為副主任委員，新民主出版社陳祖霖為秘書主任和推選出財務組、總務組、招待組、佈置組、遊藝組等人選後，昨天又召開五組聯會，積極地展開各項工作。港九出版界慶祝一九五八年國慶節大會決定在中國酒家舉行，籌備會定於本月十六日起開始辦公。昨天，五組聯會通過了向未參加籌委的同業單位發出邀請信，以便港九出版界同人能共叙一堂來慶祝我們偉大的節日，預計屆時將有一千餘人參加。到昨天為止，出版界慶祝國慶節大會的遊藝節目已報到的有學生書店的「蓮花燈舞」、三聯書店的「杯花舞」、新民主出版社的「傜族長鼓舞」、大千印刷公司的參劇「氣煞玉皇」和其他單位的相聲「神仙辯職」、「魔術」、「客家情歌」、「鋼琴獨奏」以及五十人組成的大合唱，二十人組成的小組唱等等。出版界籌祝國慶委員會向未參加籌委的同業的邀請信說：「在東風壓倒西風的形勢下，在這個大躍進的年代裏，港九同胞將以無限歡欣和無限興奮的心情來迎接我們偉大的節日——中華人民共和國第九屆國慶節。在大躍進的鼓舞下，港九各界同胞都以極大的熱情來迎接偉大的國慶節，出版界同業也決定於十月一日假中國酒家舉行「港九出版界慶祝一九五八年國慶節大會」，會後並有遊藝節目、抽獎等助興，到時將筵開百餘桌，港九出版界同人都希望藉着這個節日，歡欣鼓舞地度過這個節日，故特函邀請貴處同人、家屬等參加大會，共同慶祝。」

華革會

香港華人革新協會慶祝一九五八年國慶節籌備委員會成立以後，先後召開了兩次會議，通過了各組的工作計劃。籌委會宣傳組決定今年出版五千本十六開本的國慶特刊，在大會中免費分送與到會者。該組委員表示要將今年的特刊編得更好更精彩，盡量介紹祖國的生活大躍進情況。該會美術組的全體組員正全力投入佈置工作，早在一個星期前他們就開始了緊張的勞動。他們正在繪製着幾幅巨大油畫，分別反映祖國的農業生產大躍進、鋼鐵生產飛躍發展、祖國進入原子時代等。佈置組的委員們表示：他們要將香港游樂部、九龍游樂部、第一平民醫療所和第二平民醫療所預定所址打扮得金碧輝煌，來慶祝這個不平凡一年的偉大國慶節日。康樂部各班組同學連日來加緊排練節目。在香港和九龍游樂部，鑼鼓喧天，歌聲嘹亮，同學們以「鼓足幹勁、加緊排練，把今年國慶節慶祝大會的文娛節目搞得更出色、更豐富」來互相勉勵。籌委會決定本屆國慶節慶祝大會於九月廿八日在金陵酒家三、四、五樓舉行，同日晚上舉行千多人大叙餐，估計參加大會和叙餐人數將達四千人以上。

電車工會

香港電車職工會前兩日舉行了各部門代表、幹事擴大會議，討論籌備慶祝第九屆國慶節，並決議舉行盛大聚餐，隆重佈置會所，同時，並即席成立包括該會全體理事及各部代表的慶祝國慶節籌委會，進行籌備工作。代表、幹事們興奮地談到祖國建設的輝煌成就。大家都說：「祖國社會主義建設大躍進，鋼產今年將達一千零七十萬噸，明年便可趕上英國；農業生產出現奇跡，小麥產量已超過美國；縣永稻畝產六萬斤。大躍進、大豐收的消息不斷傳來，我們感到無比興奮，感到十分自豪。祖國在生產建設上的驚人成就，顯示了社會主義制度的優越性，也就是與共產黨和毛主席的正確領導分不開的。」與會者在談到祖國決心解放金馬、台灣時，均表興奮鼓舞。同時，大家嚴正地指出：我們的祖國只有一個，就是中華人民共和國；國旗只有一面，就是五星紅旗。英國早就承認了中華人民共和國，並與我國建立了邦交，因此，香港英國當局應取消十月十日僞「國慶」，禁止懸掛廢旗，停止製造「兩個中國」的陰謀活動。代表、幹事們最後說：「當這個大躍進的時代，我們更要加熱愛社會主義祖國，個個工友掛起國旗，慶祝國慶。」

晚會節目加緊排練中

各業工人家家懸掛國旗

鷄鴨欄商會各商號職工家屬大聚餐

食品罐頭臘味三行業聚餐設熊掌宴

做木工會

港九船塢碼頭做木工會八日晚舉行全體理監事聯席會議，討論籌備擴大組織慶祝中華人民共和國第九屆國慶節事宜，一致通過擴大組織慶祝國慶籌委會，同時還聲明港英當局應負責制止美蔣分子搞「兩個中國」的活動。他們在會上一致指出：目前形勢是東風壓倒西風，社會主義陣營的力量空前強大，在祖國工業遍地開花、農業上稻穀生產遍地放出衛星，這些都是鼓舞人心的躍進成就。同時，祖國還提出隨時解放台灣，這些事實更加使我們工人更加熱愛祖國，支持祖國。工人們又指出：「我們中國人是熱愛自己祖國的，今年國慶家家都一定升旗慶祝。蔣匪的廢旗不能代表中國，十月十日只是一個記念日，港英當局應該制止美蔣分子懸掛廢旗和慶祝『國慶』。」

港九印務職業工會九日晚在該會內舉行理事會，商討籌備慶祝「十、一」國慶節工作。為了擴大慶祝國慶節，即席選出慶祝國慶節籌備委員會。出席理事指出：今年中蘇會談，標誌着中蘇和整個社會主義陣營團結進一步加強，中蘇並肩保衛世界和平。理事們說：一年來，我國生產大躍進，六億多同胞正以排山倒海的冲天幹勁建設祖國，全民辦工業，鋼鐵遍地開花，今年就要超過一千萬噸，很快就可趕上英國，農村正在加速電氣化機械化。糧食方面更迅速放出豐產衛星，今年糧食可以達到七千多億斤，平均每人一千多斤糧食就要達到了。理事們表示：今年，在慶祝「十、一」國慶節的時候，要人人都掛國旗，要有更多的五星國旗出現在港九的上空。

食品罐頭商

香港中華出入口商會食品業、罐頭業、臘味業一九五八年慶祝國慶大會籌備會經已成立，決定擴大慶祝國慶，參加單位比去年增加百分之三十。同時決定十月一日晚在金龍酒家舉行慶祝國慶大聚餐，特設熊掌宴。近數日各單位認購餐券非常踴躍，將告銷完。他們準備在慶祝國慶大聚餐時，有豐富文娛節目演出助慶。

百貨文教　絲綢業

港九國產百貨、文教、絲綢業聯合盛大慶祝一九五八年國慶節，目前已成立了籌備會，積極進行籌備工作，並決定於九月三十日晚在瓊華酒家舉行千餘人慶祝國慶大聯歡宴會。

港九教育界

為迎接偉大的一九五八年中華人民共和國國慶節，「港九教育界慶祝一九五八年國慶節籌備委員會」各籌委正密鑼緊鼓地進行各項籌備工作。該籌委會屬下的遊藝組準備了豐富的遊藝節目，週末正加緊排練中。該組的遊藝節目之一——百人大合唱，昨晚舉行了第二次排練，唱的歌曲有：我愛北京、合力建設農莊。該遊藝組初步擬定的遊藝節目，計有大合唱、數白欖、相聲、粵曲合唱、樂器演奏、詩朗誦、對唱、舞蹈有三月三、孔雀舞、花扇舞，還有候補的節目：太平鼓和龍舞。

澳門

【本報訊】澳門消息：澳門學聯慶祝一九五八年國慶節籌委會於八日晚在學聯禮堂舉行第一次會議，成立各部門及推出各部人選後，會上各籌委一致認為：今年一定要擴大熱烈慶祝國慶，要加倍地熱愛我們的祖國，決不容許蔣幫份子盜用國家名義搞僞「國慶」，決不容許僞外交專署在澳門搖風擺雨，堅決要把它趕出去！我們要維護國家的尊嚴，有誰要盜用我們國家的名義搞僞「國慶」，我們都絕不容許！」會上有些同學以親身的經歷控訴了美蔣分子兇暴殘人的罪行，十四K黨徒勒索恐嚇學生的卑劣手段和蔣幫教師誣衊祖國、慫恿學生去台灣當砲灰的可恥行為。最後一致通過了於本月廿八日預祝，舉行慶祝大會，演出精采遊藝節目，十月一日早上在學聯會址行升旗禮，並舉行中學會員茶敘會，下午舉行小同學園遊會。並通過推動各校同學熱烈慶祝今年國慶。

澳門糧食業同業公會前晚十時舉行慶祝一九五八年國慶節籌委會第一次會議。出席的有糧食公會全體理監事及糧食小學全體老師。籌委們一致認為今年在徹底國慶的同時，必須堅決制止在澳僑組織搞僞「國慶」。與會籌委表示在國慶日一定在自己的店號高懸國旗，並動員全體會員店號一致行動起來。會上一致通過今年慶祝國慶的佈置要做到堂皇華麗，從新訂製全部彩旗和更高的旗桿；門面美術燈光裝置要做到比去年更壯麗醒目；聯歡聚餐獎品要比去年更精采，人人有份。

龍城荃灣農民怒斥蔣幫罪行

控訴十四K造謠勒索禍害農民

要求港府制裁蔣幫分子

【本報訊】九龍城區及新界荃灣區農民，前兩天分別召開座談會，痛斥蔣幫特務分子的罪惡活動。他們對蔣特無惡不作，造謠挑撥，敵視祖國的無恥行為，感到無比的憤怒。

在九龍城區的座談會上，與會的有十多村一百多個農民。他們指出：迫害港九同胞、破壞社會安寧的就是那些殺人放火、橫行霸道的美蔣特務分子。

前兩天被十四K黨徒迫害的衙前圍村一個農民憤慨控訴說，美蔣十四K黨分子是喪盡天良，無惡不作的。在前二天他們糾集十多人竟在光天白日下到他的菜園裏強行勒索，他不甘損失，乃令他們離去，可是十四K黨分子大惡夾惡，反而拿出西瓜刀、鐵尺等利器對付他。該村農民見狀制止，這批十四K黨徒當時竟揚言說：「我們是十四K的。」並將菜蔬踐踏無遺，損失很大。他接着又說：他遭受十四K黨分子威脅不止這一次，過去經常對他「打心口」，今天要五元，明天要十元。他指出：在蔣幫十四K黨分子迫勒威脅下，假如大家不加強團結，揭發其罪行，農民的生活確實受到絕大打擊。因此他堅決表示要將蔣幫的罪行向社會人士控訴。

竹園村一位農民說，蔣幫十四K黨分子無惡不作的滔天罪行，令人憤恨入骨。十四K黨分子不僅威脅迫害農民，而且危害社會安寧。十四K黨徒勒索農民「踢入圍」、「打心口」、偷雞、搶手鐲的醜惡行徑，在該地區層出不窮。例如故爆、滿東成、蔡德等農民受害最大，甚至被勒索了千多元。最後他說：十四K黨分子的暴行，是任何人不能容忍的，農民要團結一致，起來制止。

農民表示團結一致　制止蔣幫陰謀活動

荃灣區農民在座談會上，憤怒地揭發蔣幫分子在農村中所作的罪惡活動。一位在前年九龍暴亂事件時曾身受蔣幫分子禍害的農民憤怒地控訴說：「一九五六年荃灣暴亂事件時，蔣幫分子十四K頭子鍾×堅、鍾×等人到各農友家進行威脅，勒索農友『保護費』，並揚言如不給錢，就要放火燒屋。」他又說：「單我一家，就被勒索去數十元，葵涌一村，被鍾×堅等人勒索的款項達千元之巨，這些蔣幫分子現在還逍遙法外，還在下葵涌大肆活動。」他說：「我希望警方迅速拘捕這些壞份子。」

另一個曾被十四K分子纏禍的農民也憤慨地控訴說：「在一九五六年時，一個十四K份子借故接近我，起初借錢，以後便時常賴在我家食飯，還要威脅我參加他們的十四K黨，我拒絕了他，他竟糾同黨羽來威脅，要我立即交十元零八毛入他的黑黨，我給了他十元。他竟誣算我已參加了他的黨羽。此後，威脅更甚，時時來要錢。至去年十月一日國慶前夕，他竟來勒索我三百元，我沒有給他；後來，這些蔣幫份子竟誣指我為『黑社會』，使我無辜被警方拘捕。」他憤怒地說：「蔣幫分子是無惡不作的，警方應該拘捕這些壞份子。」

最後，與會者同聲表示：「在今後，全體農民要團結在一起，堅決制裁這些蔣幫分子在農村中的罪惡活動。」

國慶節用紅紗燈籠

國貨公司今起供應

澳門各酒家紛接國慶宴會訂單

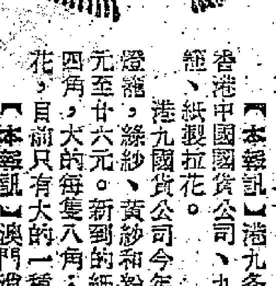

【本報訊】港九各界為了慶祝第九屆國慶節，紛紛展開籌備工作，香港中國國貨公司、九龍中僑國產百貨公司等即日開始大量供應紅紗燈籠、紙製拉花。

港九國貨公司今年供應的紗製燈籠，比去年便宜三成至四成；紅紗燈籠、絲紗、黃紗和粉紅紗等多種款式，十八吋至四十吋，零售每隻十元至廿六元。新到的紙製西瓜紙燈，小的每隻零售二角五分，中的每隻四角，大的每隻八角；四角拉花大的每串四角，小的每串三角，中菊拉花，目前只有大的一種，每串四角；花球，每個九角。

【本報訊】澳門消息：為了迎接輝煌的十月一日中華人民共和國國慶節，澳門同胞加緊籌祝國慶工作。目前距國慶節還有廿天，但各大酒家已陸續接到酒席訂單了。如國際酒家，從九月廿九日至十月三日，已分別給下環區街坊、中華教育會、新馬路街坊、國慶大會等預訂了。金城酒家在十月一日至十月三日，亦已給各慶祝單位預定下來，舉行國慶晚餐。新萬香酒家現已接到了慶祝國慶宴會多起，中國酒家同樣也接到許多定單。其他各酒家也出現了同樣的情況。

要求改善工作時間　掃雷艇機工被解僱

添馬艦華員不滿昨聯名提抗議

輪機工並集體往訪港府勞工處

【本報訊】香港政府軍部船塢華員職工會消息：香港英國海軍部「添馬」艦艦長，於本月八日命令受僱於海軍部小型船艇修理部的輪機工黃志棠去掃雷艇（HOYING HAM）「航獎威」號工作。黃志棠以該掃雷艇是擔任港海邊界巡邏的，在該艇上的工作時間很長，每週至少要做二十二小時，遂向海軍當局提出要求改善工作時間，並且要求明確公佈如遇因公務發生意外傷亡的賠償辦法。但「添馬」艦當局拒絕答覆。

到了昨日「添馬」艦當局竟判決黃志棠「不服從調動」，立即予以解僱。此事引起全體在英海軍部服務的華籍員工的不滿，在港九機械部的輪機工一致聯名送出書面抗議。「添馬」艦長在當日中午召集輪機工宣佈：「所有在海軍服務的華籍員工要忠誠承擔海軍部工作任務，遵守海軍軍例，海軍部有權調動任何人去軍艦服務。」他又說：「如有人不服從命令，可以在四十八小時內申請辭職，將考慮終止他的服務，如在四十八小時內不收到若何人的申請，即作為全體默認海軍軍例。」「添馬」艦長在宣佈完畢後，立即離開，在場員工當時無法表達意見。

昨日下午，四十多名「添馬」艦華籍機輪工集體往見港府勞工處，副處長景韓聽了報告事情經過後說：「我處理這件事覺得很困難，因為你們是穿海軍制服的，要聽『英女皇條例』『管轄』。」員工指出：在「添馬」艦服務的華籍員工是按照工種分別等級，從未受過軍事訓練，也享受不到軍人的待遇，同時港府發給我們身份證明顯說明是「添馬」艦的僱員，我們是勞工人成份，這是勞資問題，希望勞工處切實負起調處責任。」他們又表示：「只要有合理的工作時間及應有的福利照顧，每個人都沒有辭職的意見的。海軍當局不應該用軍例來強制約束我們。」景韓答覆：「勞工處當盡力和『添馬』當局接洽，因為這件是新案件，很特殊。」最後景韓表示：盡可能早點有所答覆。

教育界練歌迎國慶

西方衰退美資侵港是內衣業困難原因

內衣工人力斥蔣特誣衊國貨

【本報訊】港九內衣職工總會八日晚舉行工人代表會議，青山道區工會代表揭露美蔣特務多方挑撥，企圖製造事件，在廠內叫囂打人。某廠的美蔣特務分子何康竟然誣衊國貨，說國貨在港「傾銷」，做成大量工人失業，工人們對此非常憤恨。他說：香港工商業冷淡，工人失業日增，凡內衣工人都知道，這是美國商人製造該行，美資侵入，使進口退貨，做成×新廠一千多工人半停工狀態，二、三分廠關閉，工人生活困難，生借無門，無依無靠，二廠有個工人跳海自殺，三廠有個女工跳樓自殺死去。這都是美國退貨，美資侵港造成關廠停工、工人失業的困難。士瓜灣區工人代表說：有一間全部美國資本的恤衫廠，老板、廠長、重要負責人全是美國人，兩個月前老板藉自去美國接貨，已停工一個多月了，這明明是西方經濟危機造成香港工商業蕭條，與國貨無關，不容美蔣特務挑撥造謠。

工人又說：「香港如果有國貨來，我地就搞唔掂，以前一元幾毫只係食吓鹹魚仔，現在我哋都有豬腳食啦，一家六口大大細細都得食，以前好多野無機會買，現在都有得用啦，國貨來港，我哋工人都減輕咗好多負擔，對香港同胞有很大益處。今天祖國強大，做個中國人是光榮的，我們更愛祖國，人人都用國貨。」

電話公司工程總監　王家隆已回穗工作

他在公司任職九年月新千二元

決心把全部學識技能獻給祖國

王家隆愉快地回穗工作

【本報訊】香港電話公司工程監督、電話訓練學校教師（又是工專夜校教師）王家隆，任職香港電話公司已九年多，每月收入一千二百多元。由於祖國建設一日萬里，工農業有了飛躍發展，對他有着極大的鼓舞，因而他立下決心，回穗參加社會主義建設。在臨別前，他興奮地表示：「我看到祖國社會建設有着很大發展，國家前途對每一個人都有密切關係。我這次回穗後，一定將自己學識和技術全部獻給祖國。」據悉：王家隆已在本月七日乘上午九時零九分班火車，奔向祖國懷抱。

回穗工人生活美好　蔣特硬說過得好慘

各業工人紛列舉事實粉碎謠言

技工們繼續回穗建設社會主義

【本報訊】港九軍床打磨職工會前晚在香港區舉行歡送回穗參加社會主義建設工人遊藝晚會。

大會主席說：今天在東風繼續壓倒西風的形勢下，在祖國社會主義的總路線的光輝照耀下，工農業突飛猛進，港九工人是富有愛國傳統的，但當港九工人一批一批回穗參加社會主義建設的時候，美蔣特務分子卻製造謠言，企圖破壞工人回穗建設。但是，事實就是事實，謠言就是謠言，例如「香港時報」和「工商日報」的造謠，說工人回去有得做，冇得食，要去開荒等荒謬言論，經過工人們的揭發和斥責，就無所遁形。

工人們說：工人對祖國是有認識的，美蔣特務分子的陰謀和謠言阻不住工人回穗的決心，所以工人們仍然一批批的回去。

工人們還指出：有些工人受人欺騙和利用的，現應該及時覺悟過來，認清道路，團結在工會的旗幟下，辦好港九工人福利事業。

太古車鑄公司華人工會前晚舉行歡送回穗參加祖國社會主義建設工人的大會上，工人們揭露了美蔣特務分子製造謠言，誣衊祖國的破壞活動陰謀。個別美蔣特務分子造謠說「胡才返廣州撈泥、抬大木、好慘」，又說「黃慶森要申請來港」等等。但鐵的事實粉碎了謠言，胡才、黃慶森先後寄來幾封信，詳述了他們愉快的生活，還勸欖房工人唔好執輸，早日回去把技術獻給祖國。工人們說：「蔣特分子的一切破壞活動，我們要不留情的予以回擊。我們要警惕美蔣特務分子的罪行。至於有悔改的，只要停止破壞行為，則還是有前途的。」

即將回穗的工人也講了話。他們對能夠回穗參加建設表示萬分興奮。同時決心要將自己一切技術獻給祖國。他們還鼓勵在廠工人要在愛國主義的旗幟下繼續擴大團結，開展工人福利事業。

本工與建築工一批　回穗參加祖國建設

【本報訊】港九三行建築工人、造船木工昨晚八時在石塘咀金陵酒家四、五樓舉行盛大酒會歡送工人回穗參加社會主義建設。參加酒會的工人四千多人，把兩層樓擠得水洩不通。酒會開始時，工人再三舉杯向回穗工人祝賀。回穗工人也頻頻舉杯回答大家的盛情，表示決心將一切技術獻給社會主義的祖國。工聯會理事長李生也在酒會上講了話，他勉勵回穗工人努力為祖國建設服務。

有個回穗工人說：「我有機會參加祖國建設感到無限光榮，我一定要盡一切力量為社會主義建設服務。」

另一回穗工人說：「祖國在大躍進中，我們三行工人是建設先鋒隊，回去建設是為了國家，為了下一代的幸福。」

有個碼木工人家屬梁百容，最近從珠海縣回來，她丈夫在珠海船廠工作的，她這次來港是帶母親一起回內地居住，她在酒會上說出她自己親身感受生活在祖國的幸福，同時她還揭露美蔣分子的謠言。她說：「我和愛人在珠海無論生活、工作都好愉快，香港有人話內地冇得食，死的係假㗎！如果係我點會落來帶埋媽返去呢？」

關於集會的規定　警務處通函社團

【本報訊】港府新聞處昨天宣稱：「警務處長今日向本港各登記社團、工會及其他團體，發出通函，敦促彼等注意有關舉行集會及遊行之法例規定，警務處長通函全文如下：

「為便於維持良好之公共關係及避免誤會起見，余欲提醒貴會，有關下列之法律必須遵守。自一九五二年以來，余每年此時均發出此項通知。

「一、會議：如貴會在本身會址舉行以會員為限之會議，無需取得許可。如有其他人等參加，例如其他社團之會員，必須在開會以前取得警務處長之許可，且在未獲准以前，最好不作開會之準備。申請書至遲應於會期七日以前送達警務處長。如屬大規模之集會，至少應於十四天前通知，以便檢查會場是否適合建築及防火之規定。

「二、在公共場所舉行公開集會：所有公開集會、聚會或遊行：須取得警務處長之許可。工會不得在公共場所舉行任何會議，聚會或遊行。

「三、遊藝會：一般言之，工會或登記之社團並不享有特權。除非屋宇經過通過之安全檢查，並取得許可證者，不得在工會會址或其他地方舉行遊藝會。此外，每一遊藝會須取得警務處長之許可。節目亦須經過批准。申請書必須在遊藝會舉行之日起至少十四日以前為之。

「四、喧鬧：在開會時，如以擴音器等作過分之喧嘩，工會或登記之社團將不免於法律控訴，一如其他任何香港人士。未得警務處長之許可，不得在公共場所使用擴音器。

「五、破壞治安：任何導致破壞治安之行動將使違法者受到控訴。在若干情形之下，裝飾本身可能含有挑撥性，從而引起治安之破壞。

「六、屋宇之增建或改造：未得工務局長許可，不得建立牌樓或類似之建築物。

「七、阻擾公共場所：不得在任何街道及行人路中間懸掛旗幟、標誌，裝飾物及牌樓等。

「八、爆竹煙花：未得華民政務司許可，不得燃放爆竹煙花。

「九、傳單及標語：未得華民政務司許可，不得在公共場所張貼中文標語或散發中文傳單。」

踢人入會東窗事發　14K頭子躲匿逃捕

【本報訊】前為蔣幫軍官的一名荃灣某工廠工頭，將一工人踢入十四K黨後，該工人逃避其他十四K黨徒勒索，終於在日前向警方報案，但該工頭等卻已藏匿起來。

該工人在荃灣一家搪瓷廠做工。在前年荃灣大暴動前，他返工時常遭陌生大漢毆打，報警亦無結果。後來就由那從前當過蔣幫軍官的工頭約去飲茶，對他說：「你時時被人打，不如入會。入左會，他們就不會打你了。」該工人便這樣被踢入會。

怎知入會之後，麻煩更多，隔不多時，十四K頭子就要他交會費，有時廿元，有時五十元。十四K頭子還恐嚇他：「你現在是十四K，如果對人透露你與我們的事，你自己也要坐牢。」

最近，踢他入會的十四K頭子「失蹤」，正在這個時候，別的十四K黨徒又向他勒索，說「弟兄」們要「走路」，要他拿出錢來，否則，就要去報告警方，拿他坐牢，這個工人嚇得不敢返工，但為了生活，無法長久不露面，終於在親友勸告後報警。但那些勒索他的人卻都「失蹤」了。

港澳金城輪　減價廣招徠

【本報訊】港澳線「金城」客輪前日起將大艙及尾樓票價各減一元，即大艙由四元改收三元，尾樓由五元改收四元。其他西餐樓及西餐房收費照舊，並增設唐餐樓床位，票價五元。

蔣幫分子無惡不作 澳門工人憤怒控訴

——身受迫害者當衆將事實揭露——

指出受蔣幫欺騙者應速回頭

【本報訊】澳門消息：全澳各火柴廠工人和三輪車工人九日晚九時分別集會，控訴蔣幫分子造謠、迫害、恐嚇、毆打工人，破壞祖國無惡不作的罪行。兩會出席者共五百人。在會上發言者都曾受蔣幫迫害。今天，在全澳工人一致反對蔣幫搞偽「國選」，控訴蔣幫桑樂罪行時，他們再也壓不住心頭的怒火，將被蔣幫迫害的罪行，一件一件地訴說出來，他們說到自己的苦處時，聽衆都萬分激憤。全體工人對蔣幫的無恥罪行，無不切齒痛恨，他們表示堅決不容許蔣幫賣國集團盜用中國名義搞偽「國選」，繼續做着危害工人、同胞的生命財產安全和破壞祖國的事情。他們更一致地指出：台灣蔣幫集團在澳門設立的僑專署，就給澳門工人同胞直接帶來數不盡的災難，我們必須堅決起來反對。

在火柴工會控訴大會上，工人們揭露了黃啓熙被蔣幫分子迫害而自殺的真相。黃啓熙是一個善良正直的工人，從廣州來澳門剛剛一年許，在昌明火柴廠做打什的工作，他曾經想將全家搬來澳門居住，今年五月初，他接到了妻子的來信，說兒子有病，他很想回去看看。但在那時候，他看到了壞報——市×日報載着一段造謠消息說：「從國內出來的人，要住滿四年才能返去。」這段謠言，使他躊躇，蔣幫的爪牙便乘機恐嚇他說：「你未夠四年，如果而家返去，一定當你特務辦，要你勞改。」接着又說：「你老婆已經改嫁給人家了，返去也是無用，還是不要返去吧！」黃啓熙受此恐嚇，精神頹喪，便在五月廿二日服毒自殺，工人們又是悲痛，又是憤恨。是誰殺害他呢？工人們指出：是害人不眨眼和一貫造謠中傷的蔣幫分子。

在三輪車工人的集會上，一個姓姚的工友激憤地控訴了蔣幫分子指使爛仔流氓集體毆打三輪車工人的暴行。他是當時的受害者之一。他說：「在一九五三年三月一日下午十二時許，三輪車工會在南京戲院放映電影籌募工友福利金。當時，蔣幫分子指使下糾集了三、四十人，埋伏在南京戲院周圍，散場的時候，大概是二時左右，當我們工友出門口時，行到爾所附近，被這三、四十人圍毆，單車鍊、鐵尺、三角銼等，一齊打下來，當時，我的手部被毆至重傷，頭部被三角銼插了一下，傷處有寸多深，鮮血直流，送醫院時已失了知覺，在醫院留醫了十五天。」

「在蔣幫分子這次圍毆中，同時受重傷的還有一個姓梁的工友，他手部、背部被鐵尺毆至紅腫，在醫院留醫了十三天後才出院。」

在這兩行工人的座談會上，火柴廠的一個姓劉的工人說出了自己過去被蔣幫分子收買利用的可恥行爲。他表示今後必須站在全澳工人階級的立場，在工人的大家庭中爲工友服務。接着，好些人都分別控訴了自己被蔣幫毆打的暴行。

兩行工人一致指出：今天蔣幫分子已走入窮途末路，過去爲所欲爲的日子已一去不復返了，過去無知被騙或受蔣幫利用的人，今天應該及時覺悟，回到工人的大家庭中來，我們是極表歡迎的。過去被蔣幫利用，收買，毆打過我工友的人，如今能洗心革面，則還有前途。那些極少數的頭子，如果還死心塌地與工人爲敵，繼續破壞，那他就逃不出六億人民的懲罰。會上工友們一致認爲，今天國際、國內形勢十分對我們有利，澳門工人團結空前強大，覺悟提高，我們有足夠的力量粉碎蔣幫分子向我工人進行一切破壞陰謀，蔣幫分子盜用中國名義搞偽「國選」的陰謀，是必然遭受失敗的。

熱帶風暴在港西南 三號風球仍然未卸

天文台預測今天仍有勁風驟雨

【本報訊】三號強風訊號，昨竟日懸起。熱帶風暴，仍徘徊香港西南四百餘哩處。據天文台消息：昨日下午六時，該熱帶風暴中心在北緯十六點四度，東徑一一〇點四度，遊路六十哩，幾乎停留不動。天文台預測今日有勁風驟雨，下午天色轉好。

又：太平洋上雅浦島附近的熱帶風暴已增強至颱風程度，定名爲「海倫」，中心在香港東南約一千六百哩處，以十一浬時速，向西北偏西推進。

十四K黨行徑惡劣 法官審案亦予指出

一名打手查出罪證判入獄三年

上水一黨徒受審時竟講「面子」

【本報訊】調景嶺一[illegible]十個十四K黨徒昨在九[illegible]諸裁判署提堂，他們過去是國民黨軍人，於本月八日聯同向警方自首。

法官昨晨指出，十四K黨在香港是一個相當壞的和進行非法活動的黑社會組織。

被告在法庭上說，他們過去是國民黨軍人，那時已參加了十四K黨。警方調查結果，懷疑其中部分被告在十四K黨中佔有相當重要地位。

結果，十被告每人被判簽保五百元，兩年內約束行爲，並由警方監視行爲兩年。

被告十人是：歐偉高，卅五歲；莫少球，四十三歲；甘永雄，卅八歲；[illegible]二歲；鍾森，卅八歲；蔡雄泉，卅歲；方南，卅二歲；顧英士，卅三歲；郭曾麗光，四十九歲；[illegible]六，四十六歲。

又訊：在十四K黨內充當「四二六」（又名紅棍，即是打手）的王文，九月四日向警方自首，自稱爲四九仔（普通會員），警方經查罪證後，判入獄三年，監視行爲兩年。

被告王文，廿六歲，美麗華舞廳侍役領班，住彌敦道六六六號三樓。被控四罪：（一）身爲十四K三合會會員；（二）以十四K名義進行活動；（三）恐嚇勒索男子胡文三十六元六角（這是十四K黨向別人索取入會會費數目）；（四）盜竊三十六元六角。

警方證人在法庭上說：被告以「保家」姿態在美麗華舞廳工作。去年八月十四日，曾恐嚇勒索一男同事胡文三十六元六角，迫胡文參加十四K黨。

另一個十四K黨徒李國英於九月九日在上水被捕，控方指出被告在一九四六年曾犯嚴重罪案，一九五三年始出獄。他昨天在大埔法庭受審時要求法官下令不要在報上刊登他的名字，怕因而影響「面子」。但爲法官拒絕。最後判簽保五百元，兩年內約束行爲，受警方監視行爲兩年。

另兩名十四K黨徒楊添、吳行，九月九日在上水被捕，各判簽保五百元，兩年內約束行爲，由警方監視行爲兩年。

適合國慶節懸掛 招貼畫到港

【本報訊】適合國慶節懸掛的招貼畫一批，已在各大書局供應。這批畫有如下各種：鼓足幹勁力爭上游多快好省地建設社會主義（全開，每張七角）——見附圖，調動一切積極因素正確處理人民內部矛盾，技術革命、文化革命，社會主義祖國萬歲，大中小工業同時並舉，把我國建設成爲一個具有現代化工業、農業和現代化科學文化的偉大的社會主義國家（以上均爲對開，每張三角半）。

寶生新華職工 贈款慰問中華

【本報訊】中華中學昨收到寶生銀號全體職工的慰問信和六百六十五元慰問金。信中說：你們維護愛國教育事業的鬥爭已經得到初步的勝利，你們已在九月六日如期開學，使我們不勝敬佩。信中還說：我們萬分關懷你們的正義鬥爭，因爲這也是我們在港九的子弟今後能否享有接受愛國教育的應有權利的問題。你們今天雖然還沒有獲准修理校舍，但在六億同胞的熱烈支持和道義援助下，我們有理由相信你們的合理要求一定得到圓滿解決。希望你們爭取愛國事業的最後勝利。

【本報訊】新華信託儲蓄商業銀行香港分行全體同人捐贈慰問金一千二百五十八元給中華中學，並附慰問函一封，託由本報代轉該校。

國產西藥醫療器械 澳門醫院普遍採用

【本報訊】澳門消息：國產西藥銷澳，受到同胞的熱烈歡迎。目前出口的西藥，以上海新亞、信誼藥廠爲多。鏡湖醫院、工人醫療所經試用後，認爲規格符合標準，達到了國際水平，因此已普遍採用。國產醫療器械，鏡湖醫院和工人醫療所也普遍採用。

鏡湖醫院使用最多的是葡萄糖粉，分食用及注射用的。注射藥抗壞血酸（即維他命C），樟腦水、甘草膏、强心劑尼可刹米等使用也很多。統計已普遍使用的國產藥物約達十種，近月來，每月採用的國產葡萄糖粉約一百公斤，抗壞血酸約一千枝。

在工人醫療所中，近數月也普遍採用了國產西藥。現在已購到了使用的和收到內地藥廠寄到的藥品辦療，已約有三十種之多，現在經常使用的國產藥品計有：降血壓的「壽比南」、止血用的「仙鶴草素」、止喘用的複方甘草合劑（丸劑），甘草膏，「利白平片」（解熱用的）、「複方安基比林片」、杜虫用的「使君子流浸膏」、健胃用的「[illegible]」、「鴉膽子浸膏片」，此外，還有葡萄糖針、樟腦水、維生素乙一、感冒藥「福白隆」等。

近日無線特派報瑪登東，保良局收容大增，經費開銷愈大，每年一度會議募款，以資彌補經費，請收到名譽會請者鼎力支持，德共大局。（保良局）

殘廢者竟遭歧視 港澳拒絕登岸

居民對此做法深感不滿

【本報訊】澳門消息：昨日澳門移民科正式通知各港澳輪船，不許持有香港身份證的殘廢旅客在澳登岸。

在數日前，有一個持澳門身份證的跛者梁振威，乘德星輪往港，被拒登岸。隨後港方移民局即通知港澳各輪，表示今後港方將不許殘廢人在港登岸。港方移民局當時作出的「新規定」：殘廢人包括跛腳、斷手、盲眼等，不論國籍、性別、年齡；在澳門往港的一概不許登岸。

殘廢者有什麼罪？港澳兩地都剝奪了他們來往港澳的自由，許多居民對此都深感不滿。

老婦被騙 神經失常

【本報訊】有個七十七歲老婦，因被人騙去數千元，而受刺激致神經不正常。

這個老婦名張麥娟，住九龍元洲街三×六號地下。她於二十歲時丈夫死後即守寡，一直以打住家工及在工廠工作。年前，她做生意被人騙去數千元。

本月九日她離家時，帶有金戒指，她的姪兒怕她老人家在外邊發生意外，昨天往警署報案。

香港的理髮師 星洲禁止執業

當地移民管制官這樣說

【合衆國際社新加坡十日電】此間移民管制官稱：香港理髮師是不准來新加坡和本地理髮師競爭的。他在評述新加坡理髮工會不滿理髮館僱用香港理髮師的事件時說：「我認爲該工會是有所誤解。據我所知，我們並未准許海外理髮師來星永久執業。或許有一些隨歌舞班從香港來的化粧師，但他們只是作暫時的訪問。」

中國貨品質地很好 景物雄偉印象深刻

加拿大及委內瑞拉訪華人士稱

【本報訊】加拿大特里爾「英國工業五金公司」代表J·H·蒂辛昨自穗抵港時稱：此次在中國逗留了九天，洽購五金用品等，並參觀工廠。他認爲中國製造的電筒、鎖、暖水壺等質地很好。他並認爲生意前途頗佳。

南美委內瑞拉建築師S·畢埃特斯昨亦自穗抵港，轉赴東京。他說：在過去十九天內，他到了北京、上海、武漢等地，看到了雄偉的長江大橋，和北京等地精緻的古代建築物，印象深刻。

白喉病患者一週十七宗

今年肺病患者逾八千人

【本報訊】港府昨日發表：截至八月卅日爲止之一週內，據報死於肺病者共有三十二人，同期內，死於小兒麻痺症者有四人，死於痲疹者有兩人，死於腸熱及白喉症者各一人。

該週內據報新患肺病者共有二百二十六人，連同本年初以來所發生者計算在內，全部共有八千零七宗，自一月一日以來，死於該症者共有一千五百七十三人。

在同一週內，所報之其他傳染病情形如下：阿米巴症九宗，痢疾十五宗，腸熱十六宗，小兒麻痺症六宗，白喉症十七宗，麻疹九宗，百日咳七宗，小兒眼炎六宗，痢疾十二宗。

在同一週內，新生嬰兒註冊者共有二千一百七十五人。至於因各種原因而死亡者，有四百一十八人。

五金商業總會 新員十九就職

【本報訊】香港五金商業總會新員定十九日在廣州酒家就職，同時慶祝成立廿八周年。該會第廿四屆正副理事長及各部職員已於十日晚選出。結果如下：理事長黃兆維，副理事長李樹彬、劉伯豪，總務部湯棠、李啟明，財務部曾劍、霍偉波，福利部蘇伯雄、陳鎮，監育部鄧繼森、談銘婷。理事戴瑞業、倫業澄、劉沅棠、黃次傳、譚英元、蔡與誠、唐琰楨、黃伯豪，常稽部李振雄、彭昇平，調查部黎棠東、梁暖洲，監事黃錦雄、麥錦榮。

啟德機場新跑道 明天下午起啟用

機場附近交通有改變

【本報訊】啟德機場新跑道定於星期五下午舉行正式啟用典禮，屆時開放招待本港各界，任何人士均所歡迎。

機場內現正準備面積巨大之露天棚，集多處，報告員將用擴音器講述啟用典禮舉行時各項節目過程。入場辦法將在星期五上午公佈。

是日啟德機場附近交通措施，昨由警務處長公佈。

來往宋皇臺道之車輛，由北帝街起至土瓜灣道止，將在是日下午四時至八時半之間，改爲單程行車路線，車輛須由西向東行駛。同時，除有旗幟及有標誌之車輛與的士外，其他車輛不准行駛。

沿土瓜灣道向北行駛之車輛，即向九龍城行駛者，須經由木廠街轉入馬頭涌道行駛。

有旗車輛在機場內消防局之前設有停車地方，由司機駕駛之有標誌車輛停放宋皇臺道南面路邊及九龍城道，由車主駕駛之有標誌車輛，則停放宋皇臺道北面路邊。

普通停車場將設在機場之內，如欲往公衆停車場者，可由清水灣道及通往機場之大路前往。

機場附近有警察指導車輛與行人，城南道與九龍城道將設有的士站。

駕車人要注意，在新跑道舉行啟用典禮之時間內，清水灣道將禁止停放汽車，停車候人，或中途停車。爲安全起見，駕車人士在駛經啟德機場附近一帶時，應小心開車。

兩個婦人 仰藥輕生

【本報訊】昨有兩婦人自殺，送院救治。住新界大埔永盛街三十×號木屋的高×英（四十×歲），昨晚八時服魚藤水自殺；九龍城衙前圍村三十×號木屋有個名叫陳×英（廿五歲）的少婦，喝洗衣粉水輕生。

關懷失業者 紡織染贈米

不論是否會員均可登記 中秋節前發放白米

【本報訊】由於西方資本主義經濟衰退影響，香港紡織染業近年來異常冷淡，紡織布、針織工人有萬多人處於失業，工人生活困苦。港九紡織染業職工總會一向關心工人疾苦，該會福利委員會前日舉行會議時，決定於中秋節前發放救濟米。由即日起至本月廿日期間進行慰問失業工人，凡該業失業工人，不分是否該會會員，都可到該會或所屬機構登記。地址如下：總會：旺角砵蘭街三四九號四樓。支會：土瓜灣九龍城道三十七號四樓。服務部：青山道元洲街三五四號四樓。荃灣木棉下村六十四號W二樓。福利部：九龍城城南道四十一號二樓、深水埗長沙灣道一〇一號三樓。

當歸養血膏
婦科良藥
面色萎黃
身體虛弱
補血養顏
男婦老幼
均宜服用
香港代理處：德信行有限公司 干諾道西87—89號 電話：41231
香港分銷處：
新世界藥房 德輔道中160號 電話：22584
永興藥行 永樂街25號 電話27671
中亞藥房 大道中311號 電話：440203
中聯公司 永樂街74號二樓 電話442754
四和丰藥行 大道東65號 電話：770272
源廣和 乍畏街112號 電話49321
國際藥行：西營盤第一街15號三樓 電話45054
九龍分銷處：
新世界藥房 彌敦道570號 電話：68031
中南藥行 窩打老道176號 電話：50421
亞洲藥房 彌敦道581號 電話：62103
中僑百貨公司 彌敦道582號 電話：51897
光明藥行 上海街325號 電話：52801
宏興國貨公司 砵蘭街226號 電話：51829
港九各藥房藥行·國貨公司均有出售

2001
長城牌滾花鉛筆
各盡其妙
花樣萬千
有人物動物風景
戲劇雜技等花樣
一支在手增添書寫樂趣
中國雜品出口公司上海分公司
地址：上海虎丘路128號　電報掛號："SUNDRY SHANGHAI"
香港代理處：華潤公司 中國銀行大廈
各大文具商店均有出售

中國名醫頭伯墩門人 東方及漢興醫學院教授
彭錦棠醫博
頭暈心悸
診所：九龍旺角上海街503號

惠刊廣告 請撥電話 四八一〇八

主治
體力衰弱
神經衰弱
機能低落
功能
固本養顏
補腦補血
延年益壽
世界公認名貴實效補品
PANTOCRIN
鹿茸精
國營哈爾濱化學藥廠精製
總代理 總經銷
華潤公司中國銀行大廈·正大行
九龍中正藥行宏興國貨公司及各公司藥行均售

中國人丹
TRADE MARK
口腔殺菌及清涼劑
ORAL GERMICIDE & MOUTH REFRESHER
中國土產出口公司天津藥材公司經營出口
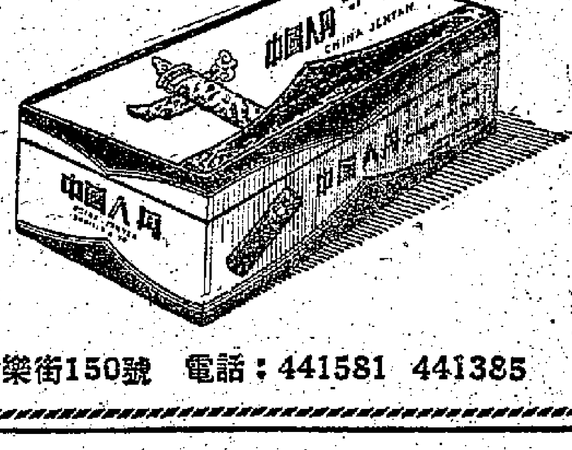
中國天津市製藥工業公司出品
MANUFACTURED BY TIENTSIN PHARMACEUTICAL CO TIENTSIN CHINA
電報掛號：5085天津
獨家經銷：泉昌有限公司 永樂街150號 電話：441581 441385

敬曙天

倪倫

希望受到了打擊

「我的意思就是——」我繼續說下去，照着我預先想好了的措詞：「希望姑母在能力範圍內，暫時借給我們三兩百塊，讓我得到的能夠徹底醫好她的病。我便可以安心地出外找工作做，同時可以用我賺到的錢償還姑母。我絕對負責我說過的話。」我並且說，這個冒昧的請求，是我和母親在事前經過一番考慮才決定的，為的是在目前情形下，除了姑母便沒有可以商量的人，也只有姑母才有幫忙我們的力量。「姑母，你不會因為彼此隔得遠些就不信任我的罷？」

我滿以為姑母在決定之前總有一陣考慮，誰知道她彷彿早有主意似的，立刻給我回答：

「阿馨，如果你來探望我為的就是這件事情，那你該要後悔了。——」

「那麼，姑母，你不肯可能幫我們的忙嗎？」我急躁地截住問道，同時控制不住自己說出這句話來：「我知道我爹生前也許有過什麼不對的地方，但是我希望姑母念在我和我媽的份上……」

我的話給一件事打斷了：一個人走進客廳來，這是戴黑框眼鏡的那位先生。剛才按門鈴的原來是他。在陌生人面前，我不好意思再說下去的了。

這位看情形似乎是個常來去的客人，踏進客廳裏便向姑母和我打個招呼。姑母用了很隨便的態度招呼他坐；隨即向他問着：

「玉瓊出去了。你不是同她約好了去找你的麼？」

「沒有。我是坐車子兜兜風，恰巧在這裏經過，順便停車上來走走的。」客人微笑着回答。

「你高興等她便坐一下罷。」

這位來客在一張和我的座位恰好相對的沙發椅坐下，抓了一本畫報打開來看。我只好低頭回到在中間擱下了給母親的那封信上。其實在這個時候，我也沒有把那封給母親的信寫完的心情。我抱了極勉強地寫，只為了打發眼前這個不痛快的時刻，——在一個希望受了打擊之後，無端又給這個客人打斷了話題。真是太不順利了！

「表小姐沒有到什麼地方去遊遊麼？」

不提防那位來客突然向我搭訕起來。在我寫着信的時候，不知怎的，我總是感覺到他並不是在看畫報，而是暗裏把視線投在我的臉上。我不敢向他看，只是低了頭客氣地回答他：

「我沒有到什麼地方去走。我對香港是很陌生的呵！」

（七十）

情人日記

小夢

是日也　還債訪艷

現在執筆，又係有些神魂顛倒。顛倒之故，乃因在兩個鐘頭以前見過阿艷。哈，唔怕醜過隔離，居然不由自主的寫下阿艷兩字，人叫阿艷，我又學人叫阿艷，也都敢死。我勸你，夢其人，咪胡思亂想，定的寫你的日記可也。

今日見到阿艷，不，見到三姑，話係出乎意外又得，話係有心去搵佢亦得。我承認不克自制，在大利公司見不到三姑之時，就理應拜埋心水番美華寫字樓去；然而，個心話番美華，兩隻腳唔聽話，神推鬼使咁就去左三姑屋企，撲上門搵三姑，還債不過是藉口，還心願至係真。因何非見三姑不可呢？今日不見她，明日見她唔得乎？哈，寄在唔得就唔得，咁先至莫名其妙。所以生平至怕接近女人，女人確乎有一種魔力，有得頂者，不接近則已，接近就六神無主，精仔都變左傻人。怕接近佢，而又想接近佢，越想接近越怕，越怕接近越想，有時的個心肝，大巴閉醒目，但有時又迷番落去，個心十五十六，好似食錯藥，咁踢五臟七六八離，沙沙滾亂晒大坑。英雄難過美人關，誠是至理名言，於今方體驗，其中道理，真係唔怕你英雄豪傑，帶幾百萬兵又點話，過唔過得就唔過得，唔到你想，嬌娥嫣然一笑，張飛都要讀直，總而言之「女人女人，又可愛又可怕」，冇有錯者。

今日見着三姑，就有此種又愛又怕之心情。可幸者，我的所謂愛，不是愛情個種愛。愛情我有經驗，愛上一個人之時，見少一陣唔安樂，由朝到晚對住佢都唔厭。我對三姑不是如此，獨是希望見下佢，但見到之時又怕又驚，本來怕就要走，無奈兩脚落地生根，趕都未必走，到了非走不可，出左門口便若有所失，好似唔見左一樣。我敢斷定，這不是愛情，可能是心理變態。記得睇過一本書，話人到了某一個年齡，就有某一種不同的心理反應。比如將人生分為三個階段，青年時期富於幻想，中年時期講求實惠，老年時期行路打倒退，回想舊時事。夢某中坑矣，乃講實惠之年；但求實惠唔貪心態。盡信書不如無書，唔算心亂，自有一種難以言說的情緒，而不是愛情。講晒。

話說昨日是禮拜，人工下個月計埋一百五十六元（呢期下欄特別多，乃因前幾天來了一班蘇客，開〇四大賭五毫，臨走貼士費，收左人工），自然而然想起還債事……不料今日去到大利公司，不見三姑，見明叔牛哥，招牌都除左，豆皮鍾得番一個陌生人師。此人自稱豆皮鍾，……我問大利是否乃說出三姑的地址，……不願多講，只謂乜都唔知，有事去問三姑咁講。（一〇九八）

古屋疑雲

黎苗　圖
水澤　文

（一八七）招志棠和奶媽去找開暗道的門，所以他說：「我們應該回來了。」多方面找幾個鄉人幫忙，許冠雄道：「現在打開地道門也沒有用，只有找會潛水的人下海把他們救上來。」他們正在商量，奶媽帶着一個鐵匠來了。奶媽喜形於色道：「巧極了，這位師傅原來就是從前建築別墅的人，他知道開那暗門呢！」

（一八八）許冠和志豪狂喜，匆匆帶領鐵匠到書房，鐵匠不費力的開了壁爐的暗門，沿着梯級走到地道，裏面的火勢已經熄滅，很難通過，不過地面略足，提起褲用地毯舖上，一面叫奶媽請醫生。他和志豪、鐵匠三人，走到地道出口處，合力把招志新夫婦，杜文娟一齊救到屋裏。

（一八九）招志新夫婦病勢嚴重，醫生認為必須送醫院留醫。於是又忙着找汽車把他們送往醫院。忙了一整天，許冠、志豪、文娟等又困疲乏過度，大家都埋頭睡了一夜，然後和建築師研究地道的建築和遺囑的事情。「我那天在小艇上，被擊掉到海裏，什麼都不知道。」

林則徐

柳云　文
董天野　畫

二十、老英雄發號施令

且說阿寬嫂只聽得岸上一陣亂，連忙喊了鄰船的一個小伙子梁三一同上岸去看，只見麥寬已經倒在血泊中，他呻吟着，一隻手指着江面，喊：「快，抓洋人，抓洋人……」

船工們湊攏來了，人數愈來愈多，有的跳脚，有的喊追，一時間，喧鬧作一團。阿寬嫂把麥寬揹下了船，就伸手解開纜索，預備追上去拚命。突然，在江邊的喧鬧聲中響起一聲雄壯有力的吼聲：「不要慌！不要亂！」一個老漁民跳上了一塊壓纜石上大叫。他是漁民中最受尊敬的老大爺鄺東山，也是阿寬嫂的父親。在漁民中，老一輩共同稱他為阿哥，少一輩大家稱他為大爺。他為人深邃耿直，却又有遠見深謀。他喝住了阿寬嫂說：「你等一下，那壞蛋他跑不了！」

鄺東山立刻發號施令。他先對身邊一個精壯的青年漁民說：「你馬上先過海到蓮花山，傳我的話，請各船出動，注意搜查那隻官船。」然後，鄺東山雙目炯炯地問：「誰領第一路追兵？」阿寬嫂一躍上前，一腿跪下，決然地道：「我去！」鄺東山又問：「誰當第二路？」梁三應聲道：「我！」這梁三年紀不到三十，生得熊腰虎背，膀闊三停，是一員天不怕地不怕的闖將。

「走吧！」老英雄跳下壓纜石，自己也跳上小舢舨。一時岸邊波濤洶湧，百槳齊動，船如箭發。

少小離家老大回

弓滿雪

守株待兎

摟着呂厚德揉揉眼同他倆一起擠在窗口看，才發現了一男一女的背影，快接近海珠橋畝，他打個呵欠道：「還有什麼好看的？」正想扭頭走向床鋪，梁精會神的陳齊突地一手一個，把兩人抓得緊緊地詰問：

「瞧！這個男人會不會是王思翁！」大疑一怔：「哦，他本來是個光頭一齊！不過這時候他不可能出街，『春宵一刻值千金』，一個新郎哥怎會深更半夜亂跑？而且這個人根本不像他，他走路很快，但這個人很慢。」

「你見鬼！」厚德道：「人家新郎哥這個時候怎麼可能瘋瘋癲癲，同一個莫不相干的女孩子上街？你瞧，這個女人根本不是他的新娘子，新娘子又高又大，她又小又瘦。」

「是啊，」陳齊頓然鬆手：「真是啊，這個人很害老，她，她又……」厚德拍拍他的肩膀道：「老陳，我看你太滑稽，大概只有你做新郎時才會在當夜胡跑……」陳齊一變眼睛却更加注意橋頭那兩人：

「不管吧，看他們在幹什麼？」

「他們在橋邊草地上坐下來了。」

「這個時候，這兩個人這樣做算什麼？」

「噓，兩個腦袋在亂轉，——不轉了，他們在看橋。」

陳齊道：「不會是在半夜三更欣賞風景罷？」

「那才是發神經吶。」

「會不會，」陳齊道：「看看海珠橋的形勢？」

大疑道：「如果是這樣，那就嚴重了。」

「真是，」厚德睜着眼睛一個勁兒望：「這兩個人為什麼鬼！」

「報警！」陳齊道：「我看這兩個人不是好路數。」

「那不必，」厚德道：「報警未免小題大做。」

「你說什麼？」陳齊道：「小題大做？這等壞人的意思，炸新橋探才報案嗎？」

「這麼這就好。」大疑道：「真是好端端。」他況吟：「不報死，太危險；報呢，又太麻煩——」正說着，陳齊驚叫道：「喚，走了就算兩人走了！」

「走了？」他們打了個呵欠：「老兄，像是壞人了，我非睡不可了，你們去報案，我少陪啦，我去睡覺了。」邊說邊倒上床鋪，一忽兒便呼呼入夢。

「走遠了。」大疑道：「我看這兩人沒什麼。」

「我到橋口那個休息室去等，」陳齊道：「萬一是王思華，他一定要回來，如果不是他呢，我去試試看。」

「問題就……」他匆匆穿衣：「老彭，你睡罷，我去試試看。」

「萬一你等到天亮還不見他回來，反而從房間裏出來呢？」我看你也睡罷。

「不，」陳齊道：「要我守株待兎罷，我感到這是每一個人的責任。」我寧可不睡覺。（四二）

小說林

半月完小說　有女初長成

池滿秋

阮華菊把汽車開到九龍城一間幽靜的旅館前停了下來。

顯然，阮華菊和這旅館的茶房很熟，他一進去，就和那茶房交頭接耳談了幾句，茶房便把他們帶進了一個房間中。張敏兒從來沒有到過旅館，心中很是害怕，她緊緊捉住何麗嫦的手問道：「我們今晚住在這裏嗎？」

何麗嫦點了點頭道：「你怕？」

「唔，我有點怕。」

「傻丫頭，怕什麼？」她故意提高嗓子說道：「我和你在一道，沒有什麼可怕的。」

阮華菊聽到了他們說話，樣子裝得很憂愁似的說道：「敏兒既然說怕，我們還是送她回家吧！」

「這主意倒也不錯。」何麗嫦接上去道：「敏兒，你的意思怎樣？」

「自然咯，你為什麼這樣嚇嚇！」張敏兒想，但她自己也給他們一說，「想起給他們說的確道，因此只得硬着頭皮說：「我不回家。」張敏兒雖然想回家，但給他們一說，又覺得道理不破，就說道：「我不回家。麗嫦姐，你在這裏陪我。」

夜已深，他們叫夥計送上宵夜，阮華菊吃得要死，呵欠連天，張敏兒也想睡了。張敏兒等阮華菊站起來說：「我睡在對面房，我也想睡了。」

張敏兒等阮華菊出房門，於是倒頭便睡在床上，不一會便沉沉入夢了。

在夢中，她發覺有人撫摸她，她倏然的醒過來叫道：「麗嫦姐，麗……」但她還沒叫出第二句，一隻手突然掩住她的口，並且有人在她的耳邊輕輕說道：「不要怕，我是敏兒。」張敏兒聽清那說話的是阮華菊，她不知道從那裏來了一股力量，把阮華菊用力一推，跳了起來，跑出房間外面去，只見阮華菊吃驚的坐在床邊。

「敏兒，你幹什麼？」阮華菊帶着疑惑地道。

「麗嫦姐呢？她到那裏去了？」張敏兒嚇得面無人色，倚着門邊道。

「哦，她去洗澡，叫我過來陪你。」阮華菊站了起來，向她走過來。

張敏兒緊握着門柄，向門打開道：「你不要走過來，你走過來我就大聲喊叫。」

「你……你這是為什麼？」

就在這時，何麗嫦走了回來，張敏兒一見到她就撲上去，張敏兒何麗嫦連忙地問道：「你們為什麼吵架？」

「我怕她着涼，所以過去和她蓋上毛毯，那知她却驚成這樣子。」阮華菊聳了聳肩說道。

「敏兒，別這樣大驚小怪。」何麗嫦笑嘻嘻一笑，接着又對阮華菊說：「她怕你，你出去吧！」（十一）

江湖三女俠

梁羽生

第廿五回　惡耗驚傳　是耶非耶　良朋喜遇　情真意眞

哈布陀將流星鎚舞頭一舞，大聲喝道：「什麼怪物，躲在這裏嚇人？」黑暗中發出一陣陰沉沉的冷笑，那人應道：「我在這裏比你們在光天化日之中幹出邪惡勾當的要好得多！」哈布陀喝道：「你是誰？」流星鎚向前一探，只聽得那人又道：「唔，是有一點門道，怪不得敢恃強欺負我的恩人，只可惜你這馬回回的鎚法還未學全！」哈布陀大吃一驚，想道：在黑暗中一個照面，他就聽清楚了我的家數，倒是不可輕敵。運足內勁，流星鎚突然向前一掃，猛然間，只聽得那人一聲大喝：「你敢傷害我的病人？」哈布陀功力深厚，這流星鎚一掃之力何止千斤，不料掃出之後，忽然被拿着鎚頭，不能移動。哈布陀這一驚非同小可，雙手一鬆，扭頭便跑，那人一聲冷笑，躍到人到，夾手一下扭着哈布陀的頸頭，向前一揮，喝聲：「去！」哈布陀那樣高的武功，竟然毫無辦法動彈，被他摔出了洞外。

馮琳又驚又喜，問道：「你是誰？」那人笑道：「你還未看清楚嗎？你聽不見我的面也該聽得出我的聲音。你料不到我會到此吧？」馮琳莫名其妙，只聽得那人又問道：「你的呂姐姐呢？」馮琳忙道：「她在外面，被惡人困住了。你去救她吧！」那人道：「唉，怪不得我似乎聽見她的嘯聲。你什麼人，有本領將她困住，我倒要去看一看！」旁邊又有人呻吟了兩聲，那人摸了一摸，道：「你們已經好了，再躺半天，我就送你們回家！」

這人正是毒龍尊者，這一年來他到處救治瘋癲病人，十日之前，剛巧來到此地。他怕驚世駭俗，因此攜帶瘋癲病人躲入了這個洞中，又用大石塞住洞口，在內醫治。其中兩個患得最輕的已被他醫好送回家中，留下兩個較重的還在洞中漸好，可是却因耐不住地洞潮濕寒冷，發了虛損之症，兩日中不省人事。毒龍尊者除了懂得醫痲瘋之外，對於其他醫道，却是一竅不通，而且也無從覓藥。只得用自己的眞元之氣，度入病人口中，幫他加強抵抗，這道理就等於輸血救人一樣。在這一天一夜之中，毒龍尊者凝神靜氣醫治病人，所以聽不到呂四娘先前的嘯聲。至馮琳來時，那兩個病人已能出聲呻吟，脫了險境，毒龍尊者更無掛慮，立刻便和馮琳出洞。

再說哈布陀被毒龍尊者強摔出洞，正好一把接着，見他頸項指痕深陷，面色灰白，狼狽非常，連流星鎚也不見了，駭然問道：「洞中藏的是什麼人？」哈布陀摸摸頸項，氣吁吁的道：「怪物，怪物！」叫昆甸上人來！」韓重山知他吃了大虧，此驚非小，撮唇一嘯，急叫昆甸上人，說時遲，那時快，洞中突然竄出一人，披頭散髮，相貌怪異，韓重山守在洞邊，正是要等他出來，突施殺手，一見人影，立刻一鋤劈下！

（五一五）

奪寶記

史得

十一：可疑的化妝箱

彭麗蓮出去之後，吳克青還呆在她的房間裏。他想了想，忽然對彭麗蓮懷疑起來，於是搜索她的行李。她有兩口箱子，放在一角，都沒有下鎖。打開來，箱子裏是些衣服雜物和女人用品。另一個箱子却是空的。他又是一呆，便拉開衣櫥查看一下，衣櫥裏掛着好些衣服，大約是從箱子裏拿出來的。他翻看了一下，却沒有什麼可疑的東西，值得奇怪的只是：她帶了許多衣服來，為什麼要帶這許多，看來超過她所需要的程度。

衣櫥裏還有抽屜，他拉開看看，都是空的，只有一些手帕之類，落在上面給一套睡衣蓋着，他看到一隻化妝箱子，塞在衣櫥的角落，由於上面給一套睡衣蓋着，他起初不發覺。那化妝箱子，不是跟今天給三個賊搶去了的一隻一模一樣嗎？

他拿起來，要打開它看，可是它却下了鎖。找鑰匙，却找不到。衣櫥裏沒有，箱子裏沒有，化妝檯的抽屜裏也沒有。他拿着這一隻四方立體型的化妝箱仔細地看，真的，跟給人搶去的沒有分別！這是怎麼一回事？這箱子就是丟了的那一隻嗎？照理，彭麗蓮不會帶兩個化妝箱子出門的。

他又驚又疑。看看化妝檯上面，許多化妝用品都擱在那兒。那末，這一隻箱子裏放什麼？他記得：當化妝箱子還沒有給人搶去之前，彭麗蓮把化妝品全都拿了出來，說東西在箱子下面的，難道，自己的懷疑一點沒有錯，賊劫的把戲是彭麗蓮想出來，他們等自己走了之後，又把化妝箱送回來，彭麗蓮於是就可以中飽私囊了？

這樣想着，他把手裏的化妝箱子提一提，他覺得份量雖然不太重，但也不像是空的。他又拋又搖，却感不到也感覺不到箱子裏有什麼東西。他知道：假如這箱子裏有寶貝的話，也一定是塞滿了的。於是他又想到：也許這化妝箱裏有一層夾壁，鑽石就放在夾層裏，以便過海關的時候可以走過。這樣說來，這一隻箱子裏可能真有秘密，就是丟了的那一隻！

吳克青這時忍不住心房亂跳，情緒激動。他想把這箱子拿走，也想把它弄開。繼而一想，還是弄開它好一些，否則彭麗蓮一定知道是自己拿走了的，那就不大妥當了。

可是，他用什麼方法才可以弄開這箱子呢？他身上連小刀也沒有，他想找一個螺絲批之類的利器也找不到，於是他想到叫茶房找一個來。就在這時候，忽地有人打門。

紅襖楊四娘

文綺閣主

廿九：楚州亂事

四娘恃着自己渾身武藝，沒人敢了她，才進了那單獨書房和趙怡相對着，談便了個，四娘坐定，即對趙怡說道：「現在讓我給你看一件東西，你便知道了。」趙怡接過一看，原來是一個傳國玉璽。四娘道：「這玉璽是當年欽宗皇帝在汴京城陷時交給我的祖父的，……」趙怡道：「玉璽為什麼交給你們？……這是皇帝之寶，為什麼不把這寶貝獻到臨安去？」四娘道：「……」

……（二四八）

國泰·快樂

鳳凰公司又給觀衆帶來了朱石麟編導

笑笑笑

彩色新娘情節動人　美嬌俏妙多作笑人

搶新郎

昨日今滿今天滿

外父老隨街搶女婿倒瀉籮蚧　王老五突然行大運吊起來賣

夏夢

副導演 鮑方 音樂 于粦

（原名「拉郎配」）

國泰早場彩色片火綱梵宮十四年

巨型彩色

李清·高遠　姜明·吳景平　合演

鳳凰影業公司出品

金陵　國民　金華　新舞台　明聲

第九天映

今天最後

兩傻遊地獄

未睇即刻睇！唔睇就走寶！

大華

今最後勿錯過

聯美驚險戰鬥片

巨星 格連福特 主演

絕嶺追蹤

·文中上片·

為財拚死發無復　仇以加險戰命場

倒映「萬里追蹤」

下期映 殲虎屠龍　今早映 千金四

東方

今天最後獻映

美國七彩新綜合體鉅片

牧場風雲

片上中文

神手槍 福格斯 荃

明天彩色片 拉車美得新馬寄 豪龍虎力 格歌伯

九龍城 國際

即日四場國語片

南方行馬出品 天發大利 偉大喜劇

幸福

韓非領銜主演

即五點半正 彩色片映德 皇夜總會

正下期 蛇人美 山勞 太子

樂宮

今天最後獻映

十兩點半 四點半 七點半 九點半

新加坡 國語彩色 大綜合體名片

花都春夢

片上加印中文字幕

A CERTAIN SMILE

羅山巴西 拉奴 芳 鍾 嫦 姬 打浦 ·三星主演·

明天 天張名國 愛麗絲 驚險 大血印 片手槍

京華

今天隆重獻映

派拉蒙歌唱熱鬧

阿倫佛烈 主演

狂歌熱舞

片上中文

青春熱力 活潑青年 男女不容 錯過

今早 戰鼓柔情

真光

只今天勿錯過

大戰驚險真實史料

廖士理 雅 急士 善和 謙 主演

西線無戰事

明天 環球 搶 俠 巨 片 占士史超活

龍騰虎躍

今早 萬里行屍

金陵　國民　華夏　新舞台　聯合　明星　長城

明天聯映

李少芸 參訂

蛇美人

屠山尋太子

余麗珍·羅劍郎·鳳凰女·林家聲

半日安合演

比無頭東宮更神怪

大聯公司 歌唱 神怪片王 馮志剛導演

麗都 仙樂

今天盛大獻映

東南公司海島背景巨構

葛蘭 頑皮女郎 主演第一部片 上映一年影

珊瑚

葛蘭 金峯 羅維 李英 高寶樹 朱少泉 （主演）

一青梅竹馬 雨男女 愛侶歸來 姜已破鏡 荒島同居 海淚成淚 天涯追蹤 林彈雨 鐵一上海 離家走 歌引

早場九點半 十一點 三仙紅 娘樂 元 登 科 子 部 狀 君 瑞 氣

高陞

大戲園 日夜二電影 起碼

即映全部七彩 一天 古裝歌唱 巨片

正德皇夜探龍鳳店

任劍輝 鳳凰女 陳錦棠 羅艷卿 兒

明天放映 夫妻榮

未賞 主演 芳艷芬 劍郎羅

今天聯映

紐約中央 世界大光明 好世界 龍城 金星

羅劍郎 梅綺 羅艷卿 主演 攜手

陸邦 導演

姑嫂緣

舞台名劇 無敵片霸 祭飛鳳 風行廿年 后 姑嫂深情 描寫透切

李願聞 改編

國華出品羅鼓歌唱巨片

皇宮

深水埗 北河街尾

今日放映

十點九 東宮生太子 上集

兩點九 東宮生太子 下集

五點九 天仙配

七點九 天仙配

夜場九點九

四七二毫 一元二元

下期 夜場 八路 千里 雲和月

今天隆重獻映

快樂 百樂門

美高梅深切感人倫理友愛巨片

阿烈特倫 夏蘭魔 甸加積 三星大主演

天涯流浪父子相依為命

惺惺相惜初逢如遇故知

瑰麗彩色

PROUD REBEL

洋溢着人生之純真偉大！天倫的愛感師之愛！

娛樂 寶樂宮

今天獻映 倫比亞 探長 黑獄 片

中超城加格 蘭 當烈 娜 佐治 山打士 合演

水落石出

THE WHOLE TRUTH

文中上片

故事離奇曲折引人入勝！

內片有 新舊紛 陳 色

夜靜更闌 艷星被殺 光天白日 犯罪網羅

都城 景星

不能忘 大衛尼雲 欲展映一天 大衛尼雲 勝利公司哀艷愛情劇

河一傑佳 像大演 得獎金嘉 寶 作意最佳！

沙麗巴西拉斯 協 奧 主演

春心託杜鵑

"SUMMER MADNESS"

特藝七彩·片上中文

今景十點銀紅都海燕世界西環 十一點半 三城新 號 二 地 半 全 早場 黑俠神鎗 明天獻映 新 綠 體 世 鴻

普慶

每天十二點半 早場

今天 七彩片 樂聖情魔 MAGIC FIRE 瑪 嘉 烈 第 第 主演

明天 奇情片 螞蟻雄兵

後天 文藝片 龍鳳配

票價四毫 七毫 二元

利舞台 普慶

即日隆重獻映

英國克公司名著改編 高情巨片

小英生 狄保第 加洋子 谷 合演

戰地櫻花夢

THE WIND CANNOT READ

伊士曼七彩·片上中文

故事悲惻動人肺腑

普慶 今早場 樂聖情魔　利舞台 今早場 金燕飛 槍

來比錫國際田徑賽
我選手獲三項冠軍
劉興玉跳遠成績達到五米八二
鄭鳳榮王毅分獲跳高標槍首名

【新華社柏林七日電】中國田徑隊七日晚上在來比錫中央體育館舉行的國際博覽會田徑運動會上，獲得了三個冠軍、三個亞軍、四個第三名，並且打破了兩項中國全國紀錄。參加這次比賽的有中國、民主德國、波蘭、澳大利亞和西德等國的運動員。

這天晚上，中國運動員劉興玉在女子跳遠比賽中獲得第一名，成績五公尺八十二公分，超過了她今年自己創造的五公尺七十七公分的全國最高成績。

李中材在男子八百公尺賽跑中獲第四名，成績一分四十一秒，打破他本人保持的一分五十一秒六的全國紀錄。

鄭鳳榮以一公尺六十公分成績獲女子跳高第一名。王毅以四十六公尺八十五公分的成績獲女子標槍第一名。

獲得第二名的有：高濟樵——男子一一〇公尺高欄（成績十五秒一），文蕊珍——女子八十公尺低欄，蔡璽壁——撐杆跳（成績四公尺二十公分）。

獲得第三名的有：楊玉敏——女子跳遠（成績五公尺六十七公分），石寶珠——女子鐵餅，姜玉民——女子一百公尺和二百公尺。

中國田徑隊將於八日晚離開民主德國前往布加勒斯特參加九月十三日將在那裏舉行的第十一屆國際田徑運動會。

【新華社北京八日電】腓特烈港（西德）消息：西德短跑運動員阿明·哈里九月六日在腓特烈港打破男子一〇〇公尺賽跑的世界紀錄，成績十秒正，原來的世界紀錄是一九五六年美國運動員威廉斯創造的十點一秒。

南華月中有宴會
球員屆時將簽字
肥添昨再晤司徒兄弟
堯仔勢將重效力傑志

體壇動態

搞足球只要有錢，就什麼都行得通了。但細數各華會中，願意拿出一筆可觀的錢出來組班的，除南華似還願意按照去年一樣外，傑志的組班經費已比去年大爲遜色，東華初時雖也擬大幹一屆，但近日似有「縮番條褲」的趨勢了。

伍球添邇來活躍非常，他每天差不多都約晤過球員談話，昨日他和司徒文、司徒堯兄弟等在某地會晤，希「堯仔」繼續效力傑志，叩詢其意見若何？據說「堯仔」對此，頗有答允之意，但仍要考慮後始作最後決定。

據說：「堯仔」有三條心，除傑志外，東華也頗高興，而南華隊亦是「堯仔」所願意加入的一隊，然由於乃兄司徒文必定效力傑志，「文仔」以兄長姿態，旋勸「堯仔」同打一隊。在這個關係下，更加以伍球添的游說，「堯仔」最後投入傑志，是最有可能的。

南華的組班工作，已開始進行了，小沈昨曾約晤其幾個球員談話，在下週一（十五日）南華會特設宴爲遠征球員洗塵，藉此盛會之便，各球員屆時將會進行簽字手續。·果老·

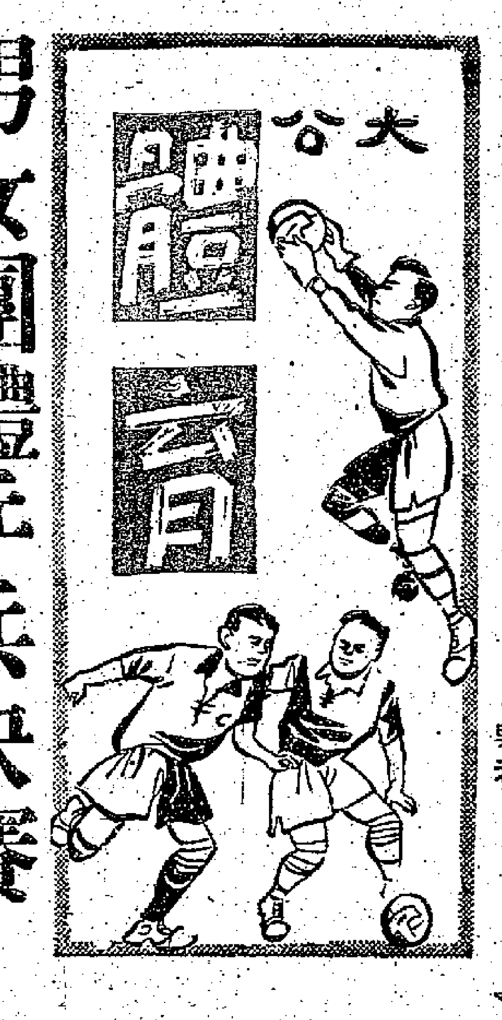

男女團體乒乓決賽
民强公民分鬥南華
好手齊出修頓將有劇爭

港乒總主辦的香港乒乓錦標賽，男子高級組及女子組團體乒乓錦標賽，定今天下午七時十五分起，在灣仔修頓球場舉行最後決賽，頭場女子南華對民强，八時卅分男子南華對公民，門票收一元二角及六角兩種。

比賽制度是：女子作四單打、一雙打的台維斯杯制（五戰三勝），男子作三人循環對抗賽（九戰五勝）。

女子團體決賽，南華與民强，人手增稱工力悉敵。南華擁有本屆女子乒乓單打冠軍黃碧瑤，及亞運代表劉惠廉；民强實力也不弱，吳玉珍和樊倩君都是亞運代表，吳執負手膠板，守勝於攻，間中反翦也有她的一套，近年進步頗速；樊執正手海棉膠板攻球凌厲，出手擊球落點也黑，故預料屆時必有劇爭。

男子決賽，南華有本屆單打冠軍劉錫晃，第四名的薛緒初和第六名的趙善謙，公民則擁有本屆單打亞、季軍的鄧鴻波、吳國海和第十名的徐祥齡。從本屆單打位置名次看去，南華似乎稍面居高，但一般人卻看好公民，因爲公民的鄧鴻波和吳國海近況不錯，有把握取分，而徐祥齡也不是弱者，是薛緒初的剋星。反過來說，南華能否得勝，也多少要在劉錫晃能否取得三分及趙善謙能否勝吳國海而定。

四隊球員名單如下：

（南華女）黃碧瑤、劉惠廉。（民强女）樊倩君、吳玉珍。（南華隊）劉錫晃、薛緒初、趙善謙。（公民隊）鄧鴻波、吳國海、徐祥齡。

「波仔」與鄧森在南遊中先後受傷後，久已不見登場，圖爲他倆在馬坐車街中遊逛。

去季留下的兩項杯賽
足總下週開會決定賽期
華人義賽定下月廿日舉行

足球總會九月份的執委月會已定十六日（星期二）下午五時四十五分召開，其議程如下：㈠財政報告；㈡追認第一次會議紀錄；㈢通過聯賽小組第一及第二次會議紀錄，並檢閱第一次會議紀錄事宜；㈣通過埠際小組第一次會議紀錄；㈤通過裁判小組第一次會議紀錄；㈥商討下列事項：（甲）本屆名譽入場券如何分發案，（乙）名譽入場券之種類；㈦商討有關預售票事宜；㈧編訂下列賽期：（甲）去屆督憲杯決賽，（乙）去屆紀念杯賽，（丙）本屆華人義賽（十月廿日舉行）。㈨來往書信。

情報網

中華組班受阻
旗手感慨繫之
連日來只增伍志榮一人

上屆効力滄甸的內衛伍志榮，已於前日深夜簽字効力中華，簽字紙已交到該會職員的手上，將於今日選入足總。

中華目前除有好幾位球員已簽字効力以外，上屆踢滄甸的前鋒張銳淮，中華亦有意邀他加盟，經過雙方多次接觸，他已基本上答允該會，但他和張銳淮的情形一樣，雖然意効力，但簽字手續仍然未有進行。其次，上屆中華的門將張占美，該會也有意把他留在隊內，但他們兩人都要等陳強回港後才準備簽字，所以張銳淮和張占美兩人，暫時只能列在中華的「腹稿」之內。

另據該會的「大旗手」張戰新說：假如不是前些時候他們有些別人洩露了「腹稿」，中華目前理應已組合成軍了，因而現在還須化很大氣力；可能於近日埋班，才能逐步「十分理想」；遂感慨的說：「如果人數不足時，最後一着便是自己章披甲上陣也。」·于納·

巴士挫敗檳城

【路透社檳城九日電】巴士足球隊今晚在此間的一場友誼賽中，以三比〇戰勝檳城隊。

巴士隊在十一分鐘時，由右輔劉志霖先開紀錄；兩分鐘後，中鋒劉繼照射入一球；到卅三分鐘，右翼楊偉韜亦建一功。

港協調查球員職業化事
派梁兆綿作初步調查

香港業餘體育協會與奧林匹克委員會於昨日在南華早報會議室召開會議，討論關於有體壇人士報告，說香港足球員違犯業餘規則而有職業化嫌疑事件，會議由主席沙利士主持。

指出香港足球員犯有職業化嫌疑之人士，雖明確具有充份證據，並謂若然港協會能夠對此事件加以徹查的話，其本人樂意出來提供所有之證據，以證實其所指出者並不虛偽，同時其本人願意簽署文件，以作爲對此事件的負責態度。

全體委員會對此事件加以縝密考慮，率決定先行把這事件交由香港足球總會代表梁兆綿予以調查後，再於下次會議加以詳細報告。

足球總會執委會將於本月十六日召開會議，梁代表將可提及將這件事情提交執委會予以研究，其結果如何，將可在足球總會執委會中獲悉，但其決案仍須交由港協會討論。

光華擬定理想陣容
張榮添來爍林善可等有待商決
該會增聘陳偉烜爲足球部副帥

會情

光華前天在執委會中已選出了足球部主任及一班負責人員，昨午鍾鄧森、郭泰全、黎展球等在梅夫人酒店茶敍時，大家同意增聘樂部飯店經理陳偉烜爲足球部副主任。加委郭泰全兼任義務秘書，改派鄧彪出席華協代表。

光華並決定約友隊作表演賽，切磋球技，考驗實力，據說如向警察借場成功，則定十九日與傑志在界限街球場作友誼賽。

目前光華還未正式組成隊伍，雖然人答應効力，但已簽字的僅有鄧森、梁育才、黎展球、鍾伙安四人，志願書於昨天送交足總註冊，總共九個人。

據說要留回容缺等候巴士南遊的球員，待巴士隊於九日返港後，誰人可以借出，才作決定，到時光華的陣容才能完成。

據悉：光華上屆的舊球員如李炳南、吳祺良等，可能仍被錄用爲後備。

又訊：光華除以「巴士」球人爲主力外，並已尋商得去屆滄甸隊之最佳三名戰將路德與、張銳淮、許炳生三人同意効力，估計不日即可簽字，唯該隊腹中的陳爍林則尚在考慮中，至左翼趙善可一人，則現仍在澳門未返，故本週末光華大老「鄧泰全與楊子祥」將負有向「可仔」接洽的任務。茲錄光華來屆內定之陣容列下：

袁偉文
張 梁　渙梁林　鄧祿周
路德與　許炳生　鍾伙安
趙善可　黎展球　吳添來　張銳淮　梁育才

東方主任
今日揭出

東方本屆第二次執委會定於今日下午七時在該會會所舉行，會上的主要提案，將爲推選該會下屆足球部主任。

由於下屆球季開鑼在即，大多數的球會都已改選了新的職員，但東方仍未有當選，如果不能再繼續拖延下去。最近幾天，該會足球部的「委員制」便有可能實施下去，據說已物色適當的人選出掌足球部（傳說是余叔爾？），而且，側聞在下屆球季中有可能組成「準互型班」甚至復以「互型班」的姿態露臉也。·集之·

嘉山主將陳琳
出師未捷先傷

「升班馬」嘉山足球隊，由陳琳負責組班，據悉該隊積極物色適合嘉山條件的新秀，增加實力。日前在花墟球場嘉山隊與警察隊作表演賽，嘉山隊以一比六負，陳琳親自出馬打了半場，卻不慎被踢傷了左腳膝部附近，連日正在敷藥治。他笑着說：「還未正式出師便受創傷，倒是兆頭不吉了！」·哈林·

女皇杯籃賽
公民戰幸運

第四屆女皇杯籃球賽，今晚在伊館球場舉行，七時起，友海對偉生，幸運對公民，中健對志聯。

如何多用港府球場
足總將會加以研究
商借花墟作爲主場
巴傑獲准希望較高

有聞筆錄

警察足球部今日召開會議，會上將改選該隊的管理和軍警的人選，現任的管理士頓因事務繁忙未暇兼職，側聞將由陳偉文接替他的位置，而軍警已經底定由鮑銳出任了。

在今日的會議上，同時又討論接納那幾間友會以花墟作主場的問題，目前申請的有巴士、傑志、中華、光華四間球會，但只能接受兩會。據警察中人透露：花墟球場近年旺丁旺財，不但該會享作主場時，能有很高的票房紀錄，就是曾經以界限街場作主場的友會，也有很好的收入，所以在最近期間，除了上述三間球會已經提出借以花墟作爲主場，及作爲操練場外，傑志也提出同樣請求。這件事情目前已形成「僧多粥少」，難將有某些球會被拒於門外了。

昨日，記者將以主場的問題就問於總秘書吳馬，他說：按照足總的條例，每間球場最多只能接納三間球會作爲主場，假如超出上述數目，足總將難於執行秩序時，就要看該場地是否有空閒的日子，才能將主場的比賽排在那裏上演，但是，那三間正式作主場的球會將有優先權利。

由於本港的球場不敷應用，足總某委員透露：該會正考慮盡量利用港府大球場，特別是在借用時，減少不必要的開支，以利於當局比賽輪作主場的球會。上述的有關問題，足總在明日（星期五）召開的場地小組會議上，將有可能加以討論。

現在，警察對於希望以花墟作主場的四間球會，究竟如何取捨，似乎尚難以決定，不過，根據巴士和警察的關係較爲密切，而傑志與警察亦有很微妙的關係，今日該會討論時，當以巴士和傑志兩隊被接納的成數較高。·凌仲·

錫蘭足球隊教練著文稱
中國體運發展巨大
廿多年前的印象是「沒有什麼」
今天感到規模大作風設備都好

七月廿四日錫蘭「觀察家」報以巨幅版面刊載了錫蘭足球隊教練阿卜拉罕寫的訪華觀感，題目是「中國體育運動驚人的進步」。錫蘭足球隊教練是在今年四月間隨同錫蘭足球隊來中國訪問的。

文章中說：「我沒有料想到在這個遙東國家裏居然能看到在體育運動方面如此巨大的發展。一九三二年美國洛杉磯舉行的第一屆國際體育旗幟代表大會上，四個參加會議的中國代表在會上聲明沒有什麼可以報告的。可是今年四月十六日—五月十七日間，我在中國看到的全國普遍發展着的現代化體育，真使我大爲驚奇。」

「我所到過的中國的幾個城市裏，所有的體育場地都被成千上萬的青年男女使用着。他們在有才幹的教練員指導下，自發地、熱情地鍛鍊着。……全國範圍內的工廠、學校和機關，每天早晨或下午都要進行十分鐘的廣播操、柔軟操和健身操，估計有幾百萬中國男女老少愉快地參加了這些活動。這種現象不是暫時的，而是生動的、不斷發展的。」

錫蘭教練在文章中指出：「中國沒有職業運動員，確實連一個也沒有。賭博在中國也是被嚴禁的。在中國，體育不僅爲了達到娛樂和休息的目的，而是爲了更遠大的目標——使大家有健康的生活。體育就在這個原則下以令人欽佩的速度發展着。」對於中國的足球運動，阿卜拉罕教練誇獎地寫道：「中國足球運動水平很高；訓練工作是非常科學的，因此它將很快達到世界水平。……中國男女運動員都非常豐滿，健壯，體力充沛，有着無可置疑的耐力，和超過一般的肺活量。在專家的培養下，他們將很快地成爲世界第一流運動員。」

文章中談到中國觀衆作風很好，井井有條，值得效法，「喝采也不是偏於一方面，他們常用歡笑來喝采，有時偶而可以聽到自發的笑聲，但在這裏看不到嘲笑和責罵運動員和工作人員的情況。」「在比賽場內看不到一個值勤的警察。他們只不過在外面維持交通秩序」。阿卜拉罕教練又在文章中大大誇獎了北京、上海的體育館，他說：「北京有一所規模巨大，被西方旅客描述爲世界上最好的體育館之一的現代體育館。」

在「長得更高些」的小標題下寫着：「中國的體育規劃中包括着將人的平均高度提高二吋的計劃，在青年一代的運動員中可以看出這個計劃已實現了。」

警察足球賽
今舉行五場

警察七人式足球淘汰賽，今天續在界限街球場舉行，由下午五時開始，連續作五場比賽，秩序是：警校對油蔴地，九龍城甲對東區，荃灣對邊境區，深水埗對水警甲，香港總部甲對中區。

澳門足球總會
加强與華聯系

【本報訊】澳門消息：澳門體育委員會及澳門足球總會於澳門總督府召開聯席會議，商討推動澳門足球運動事宜。

澳足球總會主席報告：準備在今年舉辦四項賽事，其中包括全澳足球聯賽及學生足球賽，本屆聯賽將在十月十八日開始至明年四月底結束。將有八隊參加角逐。

同時並決定在一季裏面留出一部份週末時間給予香港隊或外來隊赴澳門作賽之用。

鄧森明被光華、東華等隊列入候補中，但由於「波仔」傷勢久未全愈，巴士是否放過他還未可知也。圖中是他與李炳南在吉隆坡街頭攝。

巴士南遊隨征記　其希
吃㗎喱雞阿釘陳喪垂涎欲滴
最後一仗陣容欠整觀衆失望

今天（九月七日）是我隊留在吉隆坡作最後一場的比賽，經這場的比賽後，便圓滿完成了吉隆坡之行，明天晚上便乘搭夜班的火車再到檳城作一場訪問賽。

中午的時候，我們幾位球友遇到一位在香港時已認識的舊友鄧君，他邀請我們到他府上進餐，作餞別宴。在十二時左右，他駛來一輛汽車，把我與劉志霖、劉繼照、陳志剛、鄧森及衛佛鈞等七人，從酒店接到他的住宅，我們已到他府上去。

他用馬來亞最著名的㗎喱雞招待我們，味道非常可口，劉繼照、鄧森及衛佛鈞等吃得津津有味，獨劉志霖及陳志剛兩人，因今晚要出場比賽，不適宜吃㗎喱，在旁看得垂涎欲滴。

晚上六時一刻，我們全體穿着湖水色的球衣乘着專車向球場駛去，今晚我們巴士與馬來亞隊再作一次友誼比賽，到場的觀衆大約有七千餘人，場面也頗覺熱鬧。今晚雖然得到姚卓然的助陣，但是全隊士氣仍然低沉，演出欠佳，若非卓然最後扳回一球，可能又吃敗仗。劉志霖在上半場時曾失去了數個必入的機會，否則當不致於這麼辛苦。

是役初時，原定由冠軍馬來亞對亞軍香港隊，但馬隊上陣的球員中，僅有哥永打拉蘇一人曾參加過默迪卡賽，而港隊也因援兵已返港而未能以完整陣容迎戰，當地足總遂臨時改名爲馬選對港選，這使得觀衆大失所望。

八日寄自吉隆坡

新書介紹

黨的優秀兒女
介紹「老共青團員」

「老共青團員」是這浩如煙海的羣衆作品中的優秀著作之一。作者常發本來是一個窮苦的孩子，他九歲的時候，在煤坑裏挖煤的父親就給煤砸死了，娘也跟着被地主踢死，只剩下孤苦伶仃的他，便在當時日寇侵佔下的東北輾轉流離；後來由於他找到了最親愛的「家」——參加了崇高的共產主義青年團，更成爲了當時黨的地下組織的領導幹部。

這本書就是作者以親身的經歷，用樸素的筆觸描繪了從「九·一八」到「七·七」期間，共產黨的優秀兒女跟敵人英勇鬥爭的輝煌事迹，同時也反映了當時東北的廣大工人羣衆對侵略者怎樣表現了極度憎恨的情緒，和對「寧亡於帝，不亡於共」的蔣介石反動統治的極度痛恨。

讀着這些絲毫沒有任何渲染的文字，我們彷彿看到當時日寇統治東北地區那暗無天日的面貌，東北人民是怎樣在艱苦的日子裏生活着，頑强不屈的鬥爭求得解放，因此也激起了我們對今天美好生活的加倍熱愛。

作者常發從開始認字到寫成這本十多萬字的「老共青團員」，是走過了一大段崎嶇的道路的。當他在森林當游擊隊政治指導員的時候，一天夜晚，縣委領導同志派人送來了一封緊急的雞毛信，是叫他們趕快轉移的，但由於沒人識字，於是遭到了敵人殘酷的突襲，犧牲了一位親愛的同志。從這時開始，他深深體會到文盲的痛苦，於是發誓要從文盲中解放出來，他用樺樹皮當紙，用計時燒剩的香頭作筆，請隊裏唯一識字的劉升任教師；行軍走路的時候，就把這塊樺樹皮掛在劉升背上，邊走邊認，由於苦學、有恒心，作者終於實現了自己的諾言。

到寫這本書的時候，作者已經被敵人打瞎了雙眼，但這並沒有絲毫挫傷他那堅强的革命意志，爲了告訴廣大青年當時黨對敵鬥爭的艱辛險惡的過程，作者和他作記錄的朋友用了兩年時間的毅力寫成了這本書。從這，可以看到一個普通工人所表現出來的頑强的、堅毅的可貴品質。

（「老共青團員」，工人出版社出版，售價港幣一元二毫）（馬安）

服務版

豆腐豆芽營養豐富
—家庭食譜—

豆腐主要是用大豆做成的，爲什麽營養價值反而會比大豆高呢？這是由於豆腐的製作過程中，是把大豆磨成了漿，濾去豆渣和加入石膏，凝固而成。大豆裏還含有一種纖維質，當大豆被磨成漿濾去渣後去，大部分後有營養的纖維質即被除去，同時加入石膏後，因石膏裏面含有一種硫酸鈣，可以使豆漿中的蛋白質凝固，並從水中分離出來，這樣就使大豆裏所含的營養，都在而且還加入了石膏裏面的一些鈣質。

豆腐是保存下來，而且豆芽，因爲黃豆發芽後，維他命丙和Ｐ都大量增加了，所以營養也比原來的黃豆好。不過，有一點應該注意，就是維他命丙最怕受熱，所以煮黃豆芽，最好用沸水來煮，等到快好時再加入油、鹽、或肉片，這樣還可以做成鮮美的菜湯。另外，如煮黃豆芽時放一些醋，則可使豆芽速軟，及保護維他命丙和乙等。（澤）

黃豆的營養價值很高，這是許多人都知道的，它含有豐富的蛋白質、脂肪、醣類、鈣、磷、鐵等礦物質和維他命甲、乙，但黃豆有一點不好，就是不易煮爛。我們最好還是吃黃豆製成品，如豆腐、豆芽等，因爲豆腐豆芽不但營養價值要比黃豆高，而且消化也比黃豆容易。

佩蘭信箱

人人愛用國產貨
瘋子才說它不好

玲靜女士：

你來信說由於國產貨供應增多，從吃到穿大部份都用上了國產貨，所以家庭經濟開支比前節省。但是，你看到反動報硬說國貨來港會影響了居民生活；說我們國貨來港是「傾銷」；香港經濟不好是國貨來港所造成。你心裏很不服氣，想向姐妹們解釋，但不曉得詳細道理，要我來解答。現就我所理解的來談一談吧。

（一）國貨來港，居民大利，這個事實你自己和同胞們已實際體會到了的。誰不喜歡吃到用到價廉物美的國貨呢？那個不愛用自己國家的貨物？但是有些報紙在白天裏却說夢話，說背着良心把白的說成是黑的，乘機造謠惑衆，譭謗國貨來影響居民生活、打擊香港工商業等等讕言。他們的用意就是企圖離間香港廣大居民對祖國的深厚關係，挑撥香港同胞與祖國的商人發生惡感，打擊港九同胞的愛國熱情；更企圖限制國貨來港供銷，使廣大居民享受不到價廉物美的國產貨。

（二）所謂傾銷，就是說生產過剩，產品不能銷售出去，因此大量低價的在市面拋售，數量超過市場的容納量。這個情形只有在資本主義社會才會發生，因爲這種社會的生產是無政府狀態的，生產過剩便要到處找市場來傾銷。但是我們是社會主義社會，是計劃生產的，根本不需要劃價拋售。

而我們國貨價錢平的原因主要是：我國資源豐富，有利大力發展工業，工人當家，實行勤儉辦企業，因此成本較低，因此價錢就比較便宜，我們用到這些東西又有什麼不好呢？而反動報說我們「傾銷」，實質上想掩飾西方資本主義經濟危機對香港的影響。

（三）香港經濟不好，已非自今日始，早在數年前因追隨着美國的禁運政策便窒息了國際貿易，現在更加上資本主義經濟危機日益嚴重的影響。在南洋方面也避免不了受到禁運和西方經濟危機的波及，以致商場不景氣，來港買貨減少；此間工廠因爲外銷不了，生產也不振，於是跟着困難起來，這都是資本主義經濟危機，將大量剩餘物資在世界各市場傾銷的結果。國貨供應增多，對香港經濟穩定和發展都有幫助，因爲國貨輸港增加，可促進香港的轉口貿易；同時在此經濟不景氣的環境下，居民生活水平一般較低，有價廉物美的國貨供應，使到生活過得好些。所以香港經濟不景氣並不關乎國貨多來，只是那些反動報紙在顛倒是非黑白，故意嫁禍於我們的國產品身上。

以上就是我的淺見，你可與姊妹談談，是否合情合理。

醫藥信箱

肺病痊愈仍口臭

楊明先生：

曾患肺結核症，經治療後醫生認爲已經痊愈，但仍覺口臭，這可能是消化不良之故，或口腔內有毛病，鼻腔有毛病，檢查後當可知道。

肺結核症痊愈後可以恢復性生活，只要不太頻繁，對身體無害。

你所說的維他命是一種多種維他命丸，經常服用對身體是有益的，也不會沒有不良副作用，也不會成習慣性。

肺病初癒不可即行運動，至於何時始可開始運動，要自己酌量身體情形而定，只要體力充沛，精神良好，一切都恢復正常，稍作運動亦不感勞累與不適，便可開始運動，起初只作些輕易省力的運動，運動時間越短越好，漸漸增加運動時間與改變運動的性質，但激烈運動後多久均不可，太極拳可以打，以不感辛苦爲度。

孕婦產後感頭暈

產婦在生產後五個月，時感頭暈，尤其是睡下或蹲下起身時，是由血虧所致，服食多補血，服用些維他命丸，可有補助，最好多吃肝臟、蛋類、牛乳、瘦肉、蔬菜與水果等富含補血物質的食物。也可服用五個多月的嬰兒吃些多種維他命是好的，不過，不要吃那種液體的維他命丸，不可食維他命丸。

小常識

簡易去墨法

淡色的衣服沾上了一塊黑墨水，用心，這多麽叫人煩心，洗呀洗的，把衣服都洗白了，用了許多肥皂，墨水還不掉。怎麽辦呢？試用點酸梅草搓搓，墨點便退了。酸梅草是一種草本植物，雜生在普通的青草叢中，莖呈圓形分四瓣，嚼之有酸味。用這種草兩三根，擰成一團，放在衣服的墨點上，和衣服一同搓揉片刻，等草汁浸入纖維，衣服上的墨點便會消失。然後再用肥皂把草汁的黃色洗掉，就沒有什麽痕印了。（丙）

香港廠商垂青國產機械
多位廠家經試用後均甚感滿意
自動車床磨床冲床又成交多部

【本報訊】香港廠商對國產機械甚感興趣。在過去十天內，廠商先後購去國產自動車床、平面磨床、三噸冲床等多部。

上述數種國產機械，在八月份內也有多台爲此間廠商購去，此外，還有各種類型的銑床和車床，特別是其中的車床，去月香港機械廠購去的數目更多。據業內人士估計，只是八月份內，香港廠商購去的國產工作母機達數十台，由於機械不同普通的日用品，銷路比較窄，但國產機械最近的銷售情形，顯然比前更加擴大。

據機器商人說，香港廠家購買國產機械的越來越多，主要的原因是：他們有許多好處，因爲國產機械的工作效率高而且精密，證明各方面均達到國際水平（國產機械在出廠前，從機體到零件都經過嚴格檢驗，才讓它出廠），從機體的物質以至零件的精密，都是上乘貨色；其次是價格公道，據廠商說，同一品質規格，比諸外國貨便宜約一半；再次是國產機械到貨快捷，普通向外國訂購一部機械，由訂定合約至貨物到達時，總得花五個月到半年，但訂購國產貨普通只需兩個多月到三個月，有個別的只是十餘天便可交貨。因此，香港廠商訂購國產機械，不但省去不少銀行利息，而且很快的便有機械應用，能及早接納訂單。

據一位購入了國產車床的廠家說，在他沒有用過國產機械以前，因受謠言的影響，沒有信心應用。後來，因接到外單，本身的機械設備不足，無法如期交貨，只有添置機械設備才能做到這宗生意。訂購外國機械則需款太鉅。後來他陪同一位技師到新華五金機械公司去詳細觀察過，技師認爲國產機械的品質優良，可以放心購置應用，他才訂入。經使用後，他認爲十分滿意。他說，國產機械的特點是實地結實，操作方便，工作效能高，其次交貨快捷，價格公道。因此，他用過第一台之後，又加訂數台。

據另一位機器廠商說，他的工廠設備陳舊，在目前生意清淡，要交貨迅速的情形下，該廠接生意比較困難。如果增加機械設備，則因外國機械太貴，添置不容易，後來看準國產品貨色好，價格廉，本身具備添置的能力，因此買入國產車床，賣去舊用的「老爺機」。由於國產機的工作能力強，出貨快，使該廠接貨情形大爲好轉。類似的例子，不勝枚舉，因此，香港廠商應用國產機械的越來越多。

香料油香精市活躍
用家分別吸進現貨
留蘭香油薄荷油檸檬精均暢好

【本報訊】本月來，在本地商人吸購下，內地香料油及香精，成出不少。

上海出產的留蘭香油，本地糖果商購入現貨數罐（每罐二公斤半），成價每磅三十四元五毫。國產留蘭香油是製糖果、香口膠的良好原料，而且適用於製牙膏。

內地出產的佛麥薄荷油，本地廠家（糖果商）亦購入現貨一批，價格爲每磅一十九元五毫。佛麥薄荷油的品質與白能牌貨一樣優良，適用於配製糖果、香口膠、牙膏、牙粉、漱口劑、製藥。

內地香精方面，月來麵包及西餅廠均採購。油溶性檸檬香精成出現貨一批，每磅一十八元，水溶性香蕉香精亦成交現貨一批，每磅七元四毫五仙。

上述各貨，本港道安行均有出售。據悉，目前道安行可以接受買家的國產香精，除許多種油溶性食用香精及水溶性食用香精之外，還可以接受下列四種香精的花貨買賣：

皂用香精：薔薇、桂花、紫羅蘭、月下香、康乃馨、水仙花、梔子花（GARDENIA）、橙香、檀欖、高級茉莉香。

化粧用香精：薔薇、桂花、紫羅蘭、月下香、康乃馨、梔子花、蘭花、野百合、玫瑰射香、素心蘭、百合、茉莉、蠟梅、檀香玫瑰、高級香水。

煙用香精：雲茄、哈佛那、南味克、老姆、佛及尼亞、高級香煙。

酒用香精：白蘭地、櫻桃白蘭地及金酒。

南洋客落場
棉織品稍醒
毛巾被價無力上升

【本報訊】泰國和新加坡客當復落行，部份日本百貨市道稍暢，現沽出的日本毛巾被及浴巾，多要蝕價，價港商向日訂貨大減。

據百貨商消息，曾經沉靜數月的日本百貨市道，最近復得泰國和新加坡客當落行吸購，才使市道微甦。目前泰國客當買入的有日本膠銀包、打火機、浴巾、毛巾被和膠襪等，估計近兩週來，泰國在此間買入的上述貨品，價值十餘二十萬元，新加坡約十多萬元。

由於此間積存日本百貨底大，加上市道沉靜過久，故稍有生意落行，商人多爭先來敵，市價不單不能回升，而且如存底較大、積存較久的浴巾和毛巾被多要蝕本，例如余稿六磅六六浴巾每打成二十八元五毫，約蝕了一分錢左右。毛巾被則蝕一分錢左右。其他如打火機、膠鞋、銀包和膠襪等也難賺錢。

同一消息來源說，此間日本百貨生意靜，近月來，港商均少向日補訂新貨，據說，日本百貨訂價約比前報順，但因大家少落單，實際訂價低跌多少呢？尚不清楚。

紗布市靜

【本報訊】棉紗布市交投均靜，昨天僅有小額買賣成交。

十支飛魚牌棉紗，昨天以每包七百六十元的價格成出。十六支麥穗牌，按價每包八百八十元。廿支雙魚牌八百七十五元。廿支紗，電話牌九百五十元，觀音金蓮牌八百五十元。

原色棉布方面，內地跳鯉牌扣布成每疋二十五元二毫，寶貝牌三十元五毫，金城牌斜布二十四元五毫。日本「二〇三〇三」扣布，一、兩包的散裝拆成每包二十六元七毫。

國產新商品

華陀牌十全大補酒
用十二種名藥配葡萄原汁製成
有提神醒腦補腎益氣健胃之效

中國補酒藥酒，素以功效顯著，酒味香醇而聞名於世，諸如上海蔡同德堂之虎骨木瓜酒，甄滴春堂之祛風活絡酒，東北之參茸酒，廣東之三蛇藥等無不行銷國之內外，爲識者所樂於購飲。

今爲擴大受惠人羣，上海華光啤酒廠特增設藥酒部首創製成一種華陀牌「十全大補酒」（見附圖）係採用參、茸、歸、芪等十二味名貴藥材用科學方法提煉，配以葡萄原汁釀製而成，不但具有提神醒腦、補腎益氣，健脾和胃；舒筋活血之多方功效，而且香甜可口酒味和淡，即不善飲酒或健康正常之男女，亦可隨飲。該酒瓶樣由專家設計，美觀別緻獨具民族風格，外裝精美盒子，內附特製酒杯，眞可謂既是補品又是酒，餽贈飲宴兩相宜，如經試飲方知言之不虛，此酒由上海藥材進出口公司經營出口，委託香港德信行爲總代理。

又聞該廠又一低度之新品種虎骨木瓜酒相繼釀成，歡迎各地訂購。（麥文彬）

建築商訂內地圓鐵
雨季快將過去
五金商亦訂明年一月份花貨

【本報訊】此間建築商最近訂購國產大五金比前活躍，比諸去月的數量，有所增加。五金商訂購國產大五金，在數量上也有若干的增加，除近期貨外，遠至明年一月份付運的亦訂入一部份。

據行內人指出，此間的雨季行將過去，建築業的旺季快將到來，該行商人需要的建築器材將有增加。而五金商方面則因圓鐵、角鐵等貨存底已經空虛，待建築旺季到臨時，建築商不免要向市場吸購貨物，故他們要訂貨應市。由於國產大五金的貨質好，價錢公道，故商人們向外訂貨，多首先考慮國產品。

據一位建築商說，數月以來，該行商人多喜歡訂購國產圓鐵作材料，原因之一是國產圓鐵的拉力普通有二十八噸左右，歐洲貨和日本貨多在二十五噸左右。原因之二是國產貨的訂價穩定，可以放心訂購遠期貨。還有一個原因是國產圓鐵由吋半花式起才加價，一吋花式與五分花式同價，而建築商對一吋花式貨很需要。據悉，最近此間商人訂購的國產圓鐵，亦以大花式貨爲多。

昨日圓鐵市價平穩，一吋花式圓鐵，以每擔三十四元成交六十噸。

澳門徵白糖稅
每公斤收二毫
每旅客只准帶五斤入口

【本報訊】澳門消息，澳門當局宣佈自九日起，准許香港旅客攜帶小量白糖入口。據說：當局准許小量白糖入口，數量只限五公斤，亦即十市斤，但仍要繳納入口稅，每公斤糖稅二角。

澳門當局未有公佈攜帶一公斤左右的小量砂糖，是否一樣要繳稅。

過去澳門當局嚴禁旅客從香港攜帶白糖來澳，如果查出旅客私自攜帶白糖來澳門的，除了按照糖稅處以十倍以上的罰款外，並將私攜糖充公，情節較嚴重的，還要受控告。

目前，除了澳門當局放寬小量白糖入口外，從廣州、香港各地運到的白糖亦很多，因此，澳門糖價大平。

新界米漲價
每擔扳高一元半
外來米成四千餘包

【本報訊】昨日新界米上漲，每擔比前高了一元半。全日食米大米，泰國米和金邊米共成交四千餘包。

據說，新界米上漲的原因主要是底疏，因每年這時候照例是青黃不接的季節。昨市新界齊眉每擔七十三元，絲苗每擔七十二元。

昨市內地米價，按成價：齊眉五十五元二毫到六十元一毫；油占五十三元九毫，新寮占五十元三毫，新興白米四十二元六毫。

泰國米每擔成價：青太陽白米五十五元六毫，青鷄白米五十八元八毫，藍三B白碌四十四元三毫，青三B白碌四十三元一毫，紅地圖白米五十四元九毫，鳥C白米五十三元二毫，B白米五十元四毫，紅鷄白米四十一元四毫，藍A白碌四十五元。

金邊米每擔成價：鳥印占四十六元五毫，占米五十元六毫，周字占米五十三元三毫。

自動電熨斗
港商感興趣
已開始落單訂貨

【本報訊】國產家庭電器中之電熨斗和電爐，品種日見增多，商人訂購興趣濃。國產電熨斗，以前只得一種重六磅的貨品供應，現已多增兩種貨式，一種是重三磅的輕便熨斗，另一種是自動熨斗，這兩種新產品，款式好，最近已有港商開始落單訂購。

秋多季行銷的電爐，國產貨近已運到一批，款式大方，耐用，而價格比細來品便宜三分之一，故首批貨到後，即爲此間電器零售商吸入，批發商現續翻單訂購。這種電爐是一千二百伏特的。

桐油花貨
又成五十噸

【本報訊】內地桐油價穩市活，本月內裝運的花貨，本地商人定入五十噸，每長噸二千四百香港一千八百五十元。

食油方面，非洲中下價生油因市場批力疲弱，價格無法上升，非洲上價生油則貨底較疏，市情堅挺。

昨天，非洲「皇冠」牌生油，轉手現貨以每擔一百四十二元成出二十桶，本月內裝運的花貨做開十五噸，每擔一百三十二元。非洲香味生油，本月內裝運的花貨，以每擔一百二十三元做開十六噸。

青島生油，舊的現貨售出十噸，每擔八十六元。

日本白絞油市價略升，「富國」牌現貨前天以每擔九十一元成交二十桶，本月底到港的花貨以每擔九十二元五毫成出三十噸。昨天從日本到港的「東京丸」，運到白絞油二百七十噸。

非洲生仁，「萬斯皮保珍」輪（渣華郵船公司輪船）將於本月十五日左右運到一千五百包。近兩天來，非洲大粒生仁成出本月花貨近二百包，每擔七十八元。泰國純裝生仁，兩天來售出約三百包，每擔七十元五毫。

又，金邊油運成出三噸，每擔一百零一元。

港糖市冷淡

【本報訊】砂糖市昨天大手交投冷淡，台灣砂糖拆家生意活躍，台灣砂糖拆價下跌，廣西砂糖拆價則告上升。

台灣特種砂糖沒有大幫成交，市上散拆價下跌，碼頭交貨每擔成四十一元，台灣二十四號砂糖每擔售三十四元。

廣西砂糖昨天提出一批貨品質甚佳，拆售的買客紛紛吸入，拆價升爲每擔三十九元五毫。

馬膠輸出量
上月創高峯

【本報訊】據新加坡消息，馬來亞在八月份共輸出樹膠一十萬零四百八十七噸，這是一九五一年五月以來的最高數字。一九五一年五月，馬來亞輸出樹膠一十萬二千六百二十九噸。

今年一月至八月，馬來亞共輸出樹膠七十萬六千五百零四噸。

泰星商紛訂國產紙
黃板紙盒咭紙共六百噸
港商亦向內地陸續補貨

【本報訊】內地紙張品質不斷提高，經營者利潤穩定，港紙商訂貨續趨活躍。泰國商人來單亦告增加。

按照一般慣例，目前已是訂購紙張的旺月，因此，踏入本月份以來，港紙商就紛紛向內地訂貨。近年來，內地紙張由於品質不斷改進，在此間市場銷路擴大，獲利穩定，紙商經營信心也日告加强，故他們最近向內地訂貨比去年同期大大增加，約增百分之四十。

目前紙商除訂內地貨外，亦補訂少數日本貨，但對於歐洲紙張，除極少數高級用紙外，其餘的一般印刷紙則很少落單，原因是歐洲紙張價格高，在本地市場銷路萎縮，同時，利潤又不穩，紙商對它多無信心。

最近十天來，港紙商訂入的內地紙張有：煙仔紙四千令，打字紙三千令，招貼紙三十噸、黃板紙一百五十噸，赤鷄皮紙、白鷄皮紙、道林紙等各數十噸，這些訂貨裝船期多分在九月份和十月份。

本月份，泰國和新加坡商人亦分別來單訂購內地紙張。泰國商人訂入的有白打字紙達八千令，白有光紙三千令，馬頭牌黃板紙五百噸，白盒咭紙一百噸。新加坡商人訂成招貼紙三十噸，吉林平版白報紙三十噸。這兩個地區訂入的貨也多是九、十月份裝船的。

昨天此間紙張市道仍屬平定，値得本地用家落行點綴，成交的有白、赤鷄皮紙、盒咭紙、白玻璃紙和白報紙等。

金鈔呆淡

【本報訊】K金呆定，美鈔波幅。K金以二五三·五開出頭盤，爲全日最低價；下午開市二五三·八七五爲最高，收盤又略回退至二五三·六二五。去息一毫五仙。牌上交收七十兩，牌下交收二千一百五十兩。

澳門金二六四·七五，比前跌了〇·二五。

美匯閉市和收市都企五八二·五，最高價曾上至五八二·七五，最低價就是五八二·五。

美鈔以五八〇·八七五開出頭盤，爲全日最高價，收盤五八〇·六二五，爲全日最低價。去息二毫。交收四千美元。

金星開市五八一·二五，收市五八一·五；最高收市價，最低開市價。

英鎊流通額
繼續趨下降

【本報訊】英鎊流通額續降。據英倫銀行發表的數字，英國紙幣的流通額在九月三日共二十億三千七百二十萬鎊，這個數字比早一週（八月二十七日）減少了九百七十萬鎊。

日本糖精又下跌
每磅要三元八五
市場依然無買家出現

【本報訊】日本糖精昨日又有低盤貨出現，有人放盤每磅三元八毫半，但因該貨的銷路很弱，未有買家。據行內人說，目前日本糖精仍值每磅三元九毫至三元九毫半，這些低盤貨只因爲貨家貯存已久，需要款項應用，才忍以低價拋出。

玉山牌貨依然無大批成交，按價每磅八元七毫。

蘇化太素粉成出要近一千噸，成每磅十元二毫。蘇化太先粉微有成交，成每磅二十元五毫。

股市更顯冷落
六種成價起落微

【本報訊】股市交易冷落，昨半天成交總値爲三十萬零四千元，股價普遍企定，只六種微有起跌。

股價有起跌的：置地由三十七元五升至三十七元七五，先後成交三千份；九龍倉成交二千七百份，每份由十七元二進至十七元三；匯豐銀行跌二元半，以每份七四五元成交二十份；均益倉跌二毫，以每份十一元二成交一三四二份；大酒店成交一千五百份，每份分成二十元一和二十元三，比前跌三毫、一毫不等；香港燈除息除權股跌一毫，以每份二四元三成交六四二份。

股價企定的：黃埔船塢四二元五，成交二百份；電車除息股二四元七，成二百份；電話成交二一八六份，每份分成二五元三和二五元四；青洲英泥成交一千份，每份二二元五；牛奶公司成交一〇五〇份，每份十七元一；廣生行以每份一五〇元成交十份；燕梳以每份十三元五成交一份。

家庭製手帕
來源證停發

【本報訊】工商處通知中華廠商會說，自九月一日起，該處停發家庭製造的手帕來源證和經刺綉的棉、麻或棉麻混織品綜合來源證。但前已發出的，仍然有效。

又，港府物料處標購生鐵藥品、DDT殺蟲劑、威士白洋布、豬飼料及鋼琴電池。

星羣

提煉中藥

良優質品　老子牌

四大特点
科学提煉·含量準確
療效迅速·服用簡便

行銷國內外，經星、馬、柬、泰、緬、港、澳等地應用，證明效果良好。

廣州星羣葯廠出品

單味製劑400種足供中醫處方之用古方成藥123種乃居家旅行必備良藥

廣州藥材出口公司經營出口

香港代理處：德信行有限公司　干諾道西37-39號　電話41231　電掛：4848

香港分銷處：益新行　九龍柯士甸道112號　電話：63646
香港經銷處：四和中藥行　大道中六十五號　電話：770272
池恩堂　北角英皇道三六七號　電話：774688
澳門代理處：南光貿易公司　澳門河邊新街94-98號
中國藥品商行　澳門新馬路六十三號　電話：2427

虎骨酒

強筋壯骨

通筋活絡

中國土產出口公司湖南省公司
廣州辦事處：623路144-146號　電掛：0427
香港代理處：德信行有限公司
地址：干諾道西37—39號　電話：41231　電掛4848

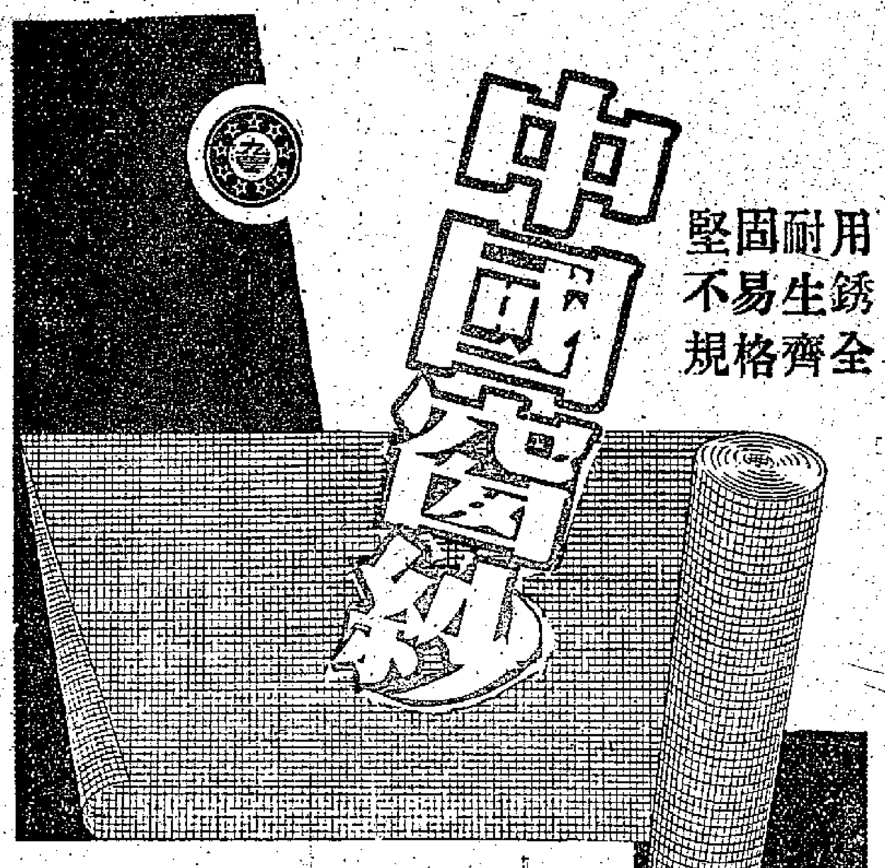

堅固耐用
不易生銹
規格齊全

經銷出口：中國雜品出口公司天津分公司
地址：中國天津大沽中路114号　電報掛号"SUNDRY"天津

香港代理處：華潤公司
中國銀行大厦　電話27741

香港經銷處：新華五金機械公司　德付道西286　電話：46055

分類廣告

招生

餘業身健技國教館
趙威　兼練　總務教　趙教　所長
歷任港九各大社團醫務
就理跌打瘀患傷症迅速痊愈
教練所：廣東道九百一十九號地下
醫館：（即上旺角碼頭轉右）
電話：51320（續招男女新生）

個別教授
樂理作曲
教師：李廣才
九龍窩打老道勝利道二號A
伊甸琴行內電話五七二五一

舞蹈

技精白鴦寶　交際舞
全教會　每課科三十元　三元止
軒尼詩道501　近鵝頸戲院　TEL.770121

李文瑞授　三元學舞　保證當天教會
冷氣有電梯

營業

打字機分期
大批名廠打字機　分期付款　修理　交換　出租

劉仲謙　姚元綸合編
中英對照　物品名目
八元

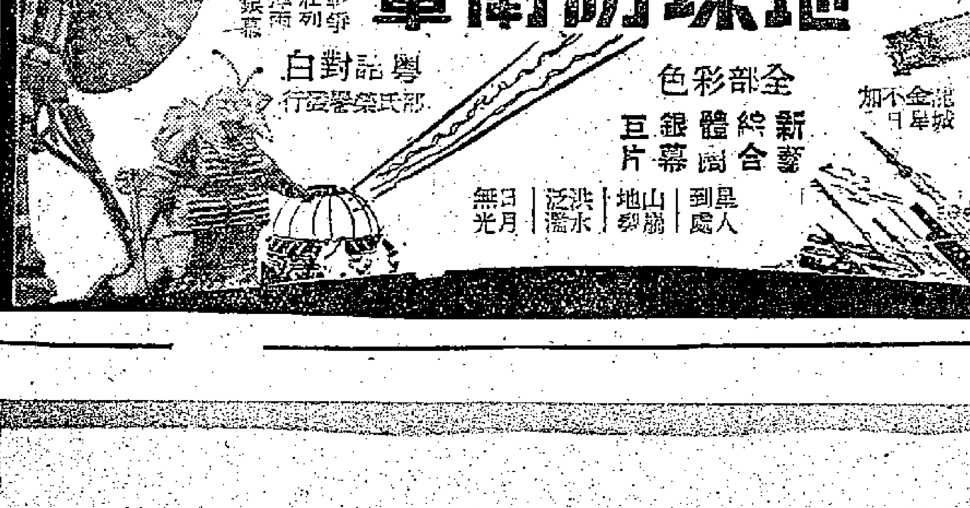

朱德傳　下冊　已經出版
（美）史沫特萊著　尤其譯
下冊港幣三元　上冊三元五角
各大書局均有代售

摩打•油墨
總代理
瑞源商行
電話：二四一三六
德國各種油墨　九龍油蔴地吳淞街一一五號

最新出版　一九五八　香港指南　全一厚冊　定價三元
香港九龍街道新村
——最新詳編——
英漢對照　一元六毫
中英對照　附有索引
香港九龍街道圖　彩印一幅　一元四毫
南書局

免費檢驗　鼻耳
著名星馬　洪亮
謝健初　內科
頭暈　腦痛

醫約

徵求住房

徵求

申一牌
膠帶三角帶
總經銷：樂生公司
中華總商會六〇一室
電話：二四四三六　三一五四七
九龍分銷處：九昌五金號
廣東道九三五號　電話：五五八五〇

上海鋼鐵數十噸 美露士今天載到
還有煉奶皮蛋牛油等食品

【本報訊】天祥洋行屬下的「美露士」輪，改期於今天由日本經上海抵港，將於十三或十四日開往澳洲。

「美露士」輪原定於本月初旬便可抵步，但因機件稍有故障，故在上海等待一個時期，將與「參晉士」輪一同到達，今天到港後將立即入塢修理，十三或十四日便可出塢開回澳洲。

「美露士」輪此次從上海將載來一千五百四十車噸貨物，合三千尺碼噸以上。其中凍肉、牛油等雪房貨佔一百八十車噸，鹹蛋、皮蛋佔三千餘件，鋼鐵達數十車噸，煉奶一千箱，布疋五百餘包。此外有鋼條、衣車、各類工業原料、恤衫等均有。該輪從日本載來的貨物只得數件。

「參晉士」輪亦將於今日早上由日本經上海到達，今日下午開往澳洲。「參晉士」輪此次將載來百餘噸日貨，其中二氧化炭佔三千箱，其餘有車胎等貨。

據航商說，「美露士」輪此次來港，可以說是全部載運國產貨，如果不經航上海，就只載來數件日貨，連皮費也找不到。今因經航上海，除接載了一千五百四十重噸轉港貨物之外，還有四百噸貨物將由原輪載往澳洲，比該輪在港所接貨物還要大宗。該航商又說，澳洲綫貨運數月以來是很淡的，但該輪今年以來經航上海綫，故生意尚維持去年的水平。

【又訊】「浙江」輪已於八日晚上由日本經上海抵港，該輪從上海載來的貨物佔多數，日本貨只佔少數。從上海載來的貨物有茶葉三百六十四箱，府綢一百二十八包，細布二百六十七包，印刷紙五十箱，蝦皮二百零八包，白果一百五十包，南棗二百六十箱，蒜頭一千零二件，辣菜九百二十二件，海蜇皮一百二十件。從日本載來田料二百包，恤衫三百一十四箱，泥頭二十九箱。

輪船由港開往各地 多靠載內地貨維持
西方生產下降貨物流轉減縮

【本報訊】內地來的轉口貨，在香港的出口貨運中佔着非常重要的地位，甚至歐商輪船公司的業務，均賴接運內地貨品來維持。

據一位在香港航運界很有地位的航商稱，在目前西方世界生產下降，貨物流轉減少而導致航運業衰落的當中，香港的絕大部分輪船公司倚靠載運內地貨物以維持業務，已是一件毫無疑問的事。這些輪船由於有內地轉口貨裝運，有穩定的運貨收入，業務才得以保住，否則情況便不堪設想。

這位航商說，內地經常有許多貨品經香港運往東南亞及歐洲地區去，這些貨先運到香港，然後再在此間裝船運出。就最近兩三個月來說，經常而且比較大宗經香港運往其他地區的貨物有下列一些：

運往緬甸：鐵釘、白報紙、縫衣機、單車、電池、松香、瓷器、棉膠及'TAPIOCA'粉等。

運往錫蘭：椒乾、洋葱、蒜頭、錫塊、鉛塊、薯仔、青豆及魚乾等。

運往印度、巴基斯坦及波斯灣口岸：黃蔴、土茯苓、炸皮、汽燈、單車輪胎、電池及瓷器等。

運往澳洲及新西蘭：樟腦油、茶葉、鴨毛、白樹油、魚乾、松香、松節油、乾蛋、瓷器、木棉花、玻璃杯、ARSENIC TRIOXIDE（製革原料）等。

運往歐洲國家（包括荷蘭、西德、比利時、法國、英國、意大利、挪威、瑞典、丹麥等國家）：鴨毛、鵝毛、籐竹、樟腦油、化工原料、錫塊、松香、松節油、香茅油、桂油、茴油、鐵器、茶葉、蜜糖、顏料、桂皮、糖蜜、草蓆、草繩、草帽、蔴籃、人髮、腸衣、漆器、生絲、八角、瓷器及立德粉等。

據這位航商稱，香港的輪船所接運的內地轉口貨，每次所接得的數量通常在一百噸以上，多時則達到一千甚至二千噸。把這種情形同一些很少貨甚至完全無貨由港運往日本或其他地區的輪船相比較，區別太大了。因此，說香港的出口航運主要是靠內地轉口貨，這是一句毫不誇張的話。自然，香港也有工業製品出口的，但是它在香港出口總額中所佔的比重，卻是遠不如內地貨之大，何況香港工業品交給輪船公司裝運的數量，通常是非常不穩定的。

日本白皎油昨天到一批

【本報訊】巴拉多船務公司代理之「東京丸」，已於昨天下午從日本到港，運來的七百九十噸貨物中，有白皎油二百七十噸。

該公司代理之「萬隆丸」，定於今天從日本到港，載來貨物七百二十噸，其中有水泥三百五十噸。

又，渣華郵船公司屬下之「聖愛門」輪，昨天從日本抵港，運來的一百四十噸貨物中，有鋼板、毛冷、海產品、縫衣線、魚飼、梨子等水果、蔬菜、玻璃珠、多孖及衣鈕。

該公司屬下之「芝本鑼」輪，定於本月十三日從日本開到此間，運來貨物一百二十噸，其中有鐵條、縫衣車、工業原料、塑膠片、防水布、螺絲及泥頭。

合計上述四艘輪船共運來貨物一千七百七十噸。

飛機時刻

今日到港班機

泛美：東京、舊金山來，上午七時四十五分到；曼谷、倫敦來，上午八時十五分到；洛杉磯、馬尼拉來，上午十一時二十五分到。

菲航：馬尼拉來，上午九時三十分到；下午四時十五分到。

法航：西貢來，下午二時二十分到；東京來，下午四時到。

國泰：新加坡、曼谷來，下午五時五十分到。

日航：東京、冲繩來，上午八時四十五分到。

英國海外：新加坡來，上午八時二十分到；倫敦、仰光來，上午八時五十分到。

DEHAY：倫敦來，下午五時三十分到。

今日離港班機

泛美：往東京、洛杉磯，開上午九時三十分；往曼谷、倫敦，開中午十二時二十五分。

菲航：往馬尼拉，有兩班：開上午十時十五分；開下午五時。

日航：往冲繩、東京，開上午十時四十五分。

港航：往漢城，開上午十時；往東京，開上午九時。

國泰：往曼谷、仰光、加爾各答，開上午八時；往西貢、新加坡，開上午十時；往馬尼拉，開下午六時三十分。

法航：往西貢，開下午四時五十分。

英國海外：往新加坡，開下午五時。

好吉今赴歐
香茅油糖薑運去 桂皮同去亞力山大港

【本報訊】渣華郵船公司屬下之「好吉」輪，定於今天由此間開往中東及歐洲口岸，據悉，該輪運出的貨物共五百餘噸。

這些貨物中，有桂皮三百包運往亞力山大港，草蓆一千包及竹仔二百包運往荷蘭，此外運往歐洲口岸的貨物還有內地香茅油三十桶、棉織品數百包，以及電筒、糖薑、塑膠玩具等。

又，該公司上週開往歐洲之「新吉」輪，運出貨物共四百餘噸。

山打根木柴 顏生前運到

【本報訊】「顏生」輪已於九日由山打根抵港，載來火燒柴四萬五千七百三十枝，大木九百零九枝，木頭二百二十枝，沙藤一百五十一件，貝殼二十九件，燕窩三件，鐵碎一批。

火車時刻表

九龍開	到羅湖	羅湖開	到九龍
上午 6時37分	7時39分	上午 6時32分	7時48分
7時44分	8時49分	7時18分	8時23分
9時09分	10時14分	7時57分	8時53分
10時20分	11時22分	9時05分	10時04分
11時39分	下午12時43分	10時32分	11時29分
下午12時42分	1時45分	11時35分	下午12時31分
2時15分	3時16分	下午 1時03分	2時02分
4時13分	5時14分	2時23分	3時23分
5時30分	6時31分	4時21分	5時20分
6時48分	7時49分	5時38分	6時38分
8時15分	9時16分	6時56分	7時56分
10時	10時59分	8時23分	9時23分

（假期改開10時45分到11時44分）

深圳開（北京時間）	到廣州	廣州開	到深圳
下午 1時20分	下午4時	上午 8時30分	上午11時15分
4時30分	8時30分	10時20分	下午2時35分

截郵時間

今日空郵（星期四）

地區	時間
中華人民共和國	上午八時三十分
南越、巴基斯坦	下午一時
馬來亞、印尼、澳洲、新西蘭、錫蘭、印度、中東、非洲、英國、歐洲	下午二時
菲律賓	下午三時
美國	下午六時

平郵

地區	時間
中華人民共和國	上午九時
東非	中午十二時
拉布爾	下午一時
澳門	下午一時、六時

明日空郵（星期五）

地區	時間
日本	上午九時
印度、泰國、馬來亞、印尼、南越、法國、南朝鮮、沖繩	上午十時
台灣	下午一時
關島、夏威夷、美國	下午二時
菲島、澳洲、新西蘭	下午三時
美國、加拿大、夏威夷、巴基斯坦、中東、英國、歐洲、台灣、非洲、緬甸、老撾、柬埔寨	下午六時

平郵

地區	時間
中華人民共和國	上午九時
泰國、老撾、巴基斯坦、印度、伊拉克、亞丁、埃及、英國、歐洲	中午十二時
台灣	下午一時
澳門	下午一時、六時

貨物七百五十噸 天城山丸昨運去
科倫坡佔二百五十噸

【本報訊】東來公司代理之「天城山丸」已於昨天開往東南亞口岸，運出貨物共七百五十噸左右。該輪運往各口岸的貨物如下：新加坡、巴生港及喱喹：共四百五十噸左右，其中有染料、塑膠帶、塑膠杯、電筒、泳衣、藥襯、恤衫、太陽眼鏡、月餅、電芯、人造絲織品、毛巾、塑膠綫、玩具、搪瓷器皿、膠鞋、成衣、鮮果、餅乾及樟木箱等。

科倫坡：共約二百五十噸，其中有成藥、棉織品、魚肝油、搪瓷、器皿、玩具、電風扇、臺燈、玻璃燈、電筒、人造絲織品及螺絲。

印度及巴基斯坦：共五十噸左右，其中有桂皮約八十包、薄荷腦數箱、牛皮約十包，還有錄音機、樟腦粉、燈膽、針。

德基堡赴日 昨運去沙藤

【本報訊】渣華郵船公司屬下之「德基堡」輪，昨天由此間開往日本，運出的貨物只有沙藤一十五噸。

入口船期預告

船名		開往港口	月日	公司
芝本鑼	TJIPONDOK	日本上海	9月13	渣華
科連錫瑙華	FLORIAN CEYNOWA	琴尼亞漢堡安特衛普曼谷海防	9月13	華夏
邊寧爾士	BENRINNES	新加坡歐洲	9月13	邊行
萬力	VAN NECK	新西蘭	9月13	渣華
利來	NELLORE	澳洲	9月13	鐵行
海多	HALLDOR	新加坡	9月13	多利順
文尼斯亞士	MENESTHEUS	日本	9月13	太古
四川	SZECHUEN	基隆	9月13	太古
美露士	MILOS	日本上海	9月13	天祥
海皇	HOI WONG	華北	9月13	捷順
寶康	PO HANG	曼谷	9月14	福來
興立	HENRIK	山打根	9月14	多利順
美中美	MICHAEL JEBSEN	曼谷	9月14	振盛行
東雲丸	TOUN MARU	日本	9月14	洛士利
梁馬利	SOMALI	歐洲新加坡	9月14	鐵行
溫彪倫總統	PRES. VAN BUREN	美國	9月15	總統
培剌士	PYRRHUS	新加坡歐洲	9月15	太古
海華	HALLVARD	上海	9月15	多利順
古力治總統	PRES. COOLIDGE	日本美國	9月15	總統
沙賓士泰	SCHWABENSTEIN	日本	9月15	捷成
	TOBAGO	美國	9月16	順昌
忌連路芝	GLENLOCHY	日本	9月16	渣甸
浩生	HO SANG	馬尼拉	9月16	渣甸
邊多倫	BENDORAN	英國	9月16	邊行
辰國丸	TATSUKUNI MARU	金邊	9月16	福來
永光	EVERGLORY	內地	9月17	合盛
太原	TAI YUAN	澳洲馬尼拉	9月17	太古
印度丸	INDIA MARU	美國	9月17	福來
海島郵	ISLAND MAIL	美國	9月17	福來
澳運打	OLINDA	日本	9月18	鐵行
捷成馬士基	JEPPESEN MAERSK	日本	9月18	捷成
沙班	SABANG	金邊	9月18	渣華
添美士	THEMIS	日本	9月18	多利順
印度怡美利	REBEVERETT	日本	9月18	福來
和星	STAR ARCTURUS	新加坡孟買喀喇蚩	9月18	福來
馬烈馬士基	MARIT MAERSK	西貢馬尼拉	9月18	捷成
海興	HAI HING	日本	9月18	多利順
丹碧些亞	DENBIGHSHIRE	日本	9月19	渣甸
刁多	TUDOR	日本	9月19	天祥
多聞丸	TAMON MARU	日本	9月19	洛士利
多利多	TOREADOR	美國	9月19	多利順
和光丸	WAKO MARU	港外	9月19	東方
合生	HOP SANG	日本高雄	9月19	渣甸
依美運納	IMERINA	曼谷	9月19	法郵
蘇律	SURAT	上海	9月19	鐵行
西貢丸	SAIGON MARU	港外	9月20	東方
富來	ARAFURA	日本	9月20	鐵行
東寨	EASTERN ARGOSY	澳洲馬尼拉	9月20	渣甸
依運來	ILLINOIS	美國馬尼拉	9月20	渣甸
海明	HAI MENG	日本	9月20	多利順
	LAERTES	新加坡歐洲	9月20	太古
古巴丸	CUBA MARU	日本	9月20	太平
佐渡丸	SADO MARU	日本	9月20	洛士利
國川丸	KUNIKAWA MARU	日本	9月20	太平
愛倫碧瑪	ELLEN BAKKE	新加坡澳洲	9月20	鐵行
	GIBBES LYKES	美國馬尼拉	9月20	總統
夏利蔴	HERMOD	斗湖	9月21	多利順
橫濱丸	YOKOHAMA MARU	日本	9月21	天祥
邦斯華利	BRONXVILLE	馬尼拉美國	9月21	銀行
飛鷗	FLYING GULL	美國馬尼拉	9月21	和捷
祥康	CHANG HANG	日本	9月21	福來
檀香山丸	HONOLULU MARU	日本	9月21	東方
丹地	M. M. DANT	美國	9月22	渣甸
加地治	CARTHAGE	歐洲新加坡	9月22	鐵行
格蘭總統	PRES. GRANT	美國	9月22	總統
富洋丸	FUYO MARU	日本	9月22	東來
巴力干達	PALIKONDA	新加坡孟買	9月22	鐵行
海洋郵	OCEAN MAIL	美國	9月22	福來
多利士	DOLIUS	華北	9月23	太古
印度郵	INDIA MAIL	美國	9月23	福來
芬西	FERNSIDE	美國	9月23	多利順
若島丸	WAKASHIMA MARU	日本	9月23	太平
日豐丸	NIPPOH MARU	日本	9月23	太平
羅拉馬士基	LAURA MAERSK	美國馬尼拉	9月24	捷成
忌連路芝	GLENORCHY	歐洲新加坡	9月24	渣甸
日本熊	JAPAN BEAR	美國	9月24	美輪
摩耶山丸	MAYASAN MARU	日本	9月24	東來
那智山丸	NACHISAN MARU	日本	9月24	東來
霧鋒	PIONEER MIST	美國馬尼拉	9月25	美輪
維多利亞	VICTORIA	意大利新加坡	9月25	天祥
亞夫	HERVAR	山打根	9月25	多利順
奧得吉	OLDEKERK	歐洲新加坡	9月25	渣華

出口船期預告

歐洲線

船名		開往港口	月日	公司
忌連來	GLENROY	歐洲	9月13	渣甸
邊摩	BENMHOR	歐洲	9月13	邊行
樂迅	LOVCEN	歐洲	9月13	東興行
邊古泉	BENCRUACHAN	歐洲	9月14	邊行
邦士域	BRUNSCHWEIG	歐洲	9月14	捷成
文尼斯亞士	MENESTHEUS	歐洲	9月15	太古
古力治總統	PRES. COOLIDGE	馬賽熱那亞	9月16	總統
沙賓士泰	SCHWABENSTEIN	歐洲	9月16	捷成
忌連路芝	GLENLOCHY	歐洲	9月17	渣甸
邊多倫	BENDORAN	倫敦鹿特丹漢堡	9月17	邊行
添美士	THEMIS	歐洲	9月19	多利順
蘇律	SURAT	歐洲	9月20	鐵行
丹碧些亞	DENBIGHSHIRE	歐洲	9月20	渣甸
寮國	LAOS	馬賽	9月20	法郵
寶勝家	BUSUANGA	歐洲	9月20	寶隆
京都丸	KYOTO MARU	歐洲	9月20	太平
橫濱丸	YOKOHAMA MARU	歐洲	9月22	天祥
多利斯	DOLIUS	歐洲	9月24	太古
邊寧爾士	BENRINNES	漢堡	9月25	邊行
嘉太基	CARTHAGE	歐洲	9月26	鐵行
維多利亞	VICTORIA	意大利	9月27	天祥
蘇勿打	SUMATRA	馬賽鹿特丹漢堡	9月27	太平
埃沙高	ISARCO	熱那亞	9月27	天祥
麗都	LENATAL	歐洲	9月28	法郵
	ADEN	歐洲	9月28	鐵行
大安美	DIOMED	漢堡倫敦荷蘭	9月29	太古
普樂總統	PRES. POLK	馬賽熱那亞	9月29	總統
漢堡	HAMBURG	歐洲	9月30	捷成
錫蘭	CEYLON	阿姆斯特丹漢堡	10月1	太平
忌連那尼	GLENARTNEY	熱那亞倫敦鹿特丹	10月4	渣甸
般納城	CITY OF POONA	倫敦鹿特丹漢堡	10月6	銀行

印・巴・中東線

船名		開往港口	月日	公司
奧沙打	OZARDA	孟買波斯灣喀喇蚩	9月13	鐵行
邊摩	BENMHOR	亞丁塞得港	9月13	邊行
樂迅	LOVCEN	孟買亞丁蘇丹塞得港	9月13	東興行
古力治總統	PRES. COOLIDGE	科倫坡孟買喀喇蚩	9月16	總統
奧運打	OLINDA	加爾各答吉大港	9月19	鐵行
添美士	THEMIS	亞丁塞得港	9月19	多利順
寮國	LAOS	科倫坡孟買	9月20	法郵
勝家	SONGKHLA	亞丁塞得港	9月20	寶隆
京都丸	KYOTO MARU	亞丁塞得港	9月20	太平
橫濱丸	YOKOHAMA MARU	亞丁塞得港	9月22	天祥
般納城	CITY OF POONA	亞丁塞得港	9月22	銀行
若島丸	WAKASHIMA MARU	孟買喀喇蚩	9月24	太平
邊寧爾士	BENRINNES	亞丁港蘇丹	9月25	邊行
加地治	CARTHAGE	孟買亞丁塞得港	9月27	鐵行
維多利亞	VICTORIA	孟買喀喇蚩科倫坡	9月27	天祥
遍羅怡美利	LENEVERETT	仰光加爾各答吉大港	9月27	福來

東南亞線

船名		開往港口	月日	公司
辰久丸	TATSUHISA MARU	金邊	9月13	福來
忌連來	GLENROY	新加坡	9月13	渣甸
奧沙打	OZARDA	新加坡古晉	9月13	鐵行
萬祿	VAN NOORT	新加坡	9月13	渣華
邊古泉	BENCRUACHAN	新加坡	9月13	邊行
樂迅	LOVCEN	金邊新加坡喱喹	9月13	東興行
岳州	YOCHOW	新加坡馬尼拉喱喹巴生	9月13	太古
海皇	HOI WONG	新加坡喱喹巴生	9月13	捷順
邦士域	BRAUNSCHWEIG	新加坡	9月13	捷成
邊摩	BENMHOR	小呂宋曼谷	9月13	邊行
民興	ELSBETH	西貢金邊	9月13	順昌
和川丸	KAZUKAWA MARU	新加坡	9月14	太平
芝本鑼	TJIPONDOK	印尼	9月14	渣華
福建	FUKIEN	新加坡印尼	9月14	太古
顯生	HEN SANG	山打根斗湖華萊士灣	9月14	渣甸
溫彪倫總統	PRES. VAN BUREN	馬尼拉	9月15	總統
文尼斯亞士	MENESTHEUS	新加坡	9月15	太古
美中美	MICHAEL JEBSEN	曼谷	9月16	振盛行
芝利華	TJILUWAH	印尼	9月16	渣華
古力治總統	PRES. COOLIDGE	新加坡西貢	9月16	總統
沙賓士泰	SCHWABENSTEIN	新加坡	9月16	捷成

（左接出口船期預告）

船名		開往港口	月日	公司
邊多倫	BENDORAN	新加坡巴生	9月17	邊行
興立	HENRIK	古晉詩巫拉讓安	9月17	多利順
忌連路芝	GLENLOCHY	新加坡	9月17	渣甸
辰國丸	TATSUKUNI MARU	金邊	9月17	福來
永光	EVERGLORY	新加坡雅加達三寶壟泗水	9月18	合盛
奧運打	OLINDA	新加坡喱喹仰光	9月19	鐵行
蘇律	SURAT	新加坡	9月19	鐵行
依美運納	IMERINA	曼谷	9月19	法郵
多利多	TOREADOR	曼谷新加坡	9月19	多利順
捷成馬士基	JEPPESEN MAERSK	西貢曼谷	9月19	捷成
海興	HAI HING	曼谷	9月19	多利順
海華	HALLVARD	新加坡馬六甲喱喹仰光	9月20	多利順
勝家	SONGKHLA	馬尼拉	9月20	寶隆
沙班	SABANG	金邊	9月20	渣華
丹碧些亞	DENBIGHSHIRE	新加坡	9月20	渣甸
海明	HAI MENG	馬尼拉拉賓安山打根	9月21	多利順
合生	HOP SANG	山打根斗湖華萊士灣	9月21	渣甸
浩生	HO SANG	遂羅乃	9月21	渣甸
橫濱丸	YOKOHAMA MARU	新加坡喱喹	9月22	天祥
邦斯華利	BRONXVILLE	新加坡喱喹巴生	9月22	銀行
祥康	CHANG HANG	曼谷	9月22	福來
愛蓮馬士基	ELLEN MAERSK	印尼	9月24	捷成
湖南	HUNAN	曼谷	9月24	太古
印度郵	INDIA MAIL	馬尼拉	9月24	福來

汕頭・上海・天津線

船名		開往港口	月日	公司
海多	HALLDOR	上海	9月14	多利順
萬斯比百根	VEN SPILBERGEN	上海	9月17	渣華
萬力	VAN NECK	上海天津	9月18	渣華
雲南	YUNNAN	天津青島	9月20	太古

基隆・釜山・日本港口線

船名		開往港口	月日	公司
科連錫瑙華	FLORIAN CEYNOWA	日本	9月13	華夏
斯雲馬士基	SVEND MAERSK	日本	9月13	捷成
勝高利	SANGOLA	日本	9月13	鐵行
威爾遜總統	PRES. WILSON	日本	9月13	總統
海順	HELIOS	日本	9月14	多利順
四川	SZECHUEN	基隆	9月14	太古
海多	HALLDORE	日本	9月14	多利順
漢陽	HAN YANG	日本	9月15	太古
寶康	PO HANG	日本	9月15	福來
溫彪倫總統	PRES. VAN BUREN	日本	9月15	總統
利來	NELLORE	日本	9月15	鐵行
東雲丸	TOUN MARU	日本	9月15	洛士利
萬斯比百根	VAN SPILBERGEN	日本	9月17	渣華
和光丸	WAKO MARU	日本	9月19	東方
馬烈馬士基	MARIT MAERSK	日本	9月19	捷成
和星	STAR ARCTURUS	日本	9月19	福來

非洲線

船名		開往港口	月日	公司
剌士馬士基	RAS MAERSK	西南非	9月13	捷成
和川丸	KAZUKAWA MARU	西非	9月14	太平
添美士	THEMIS	西非	9月15	多利順
詩好頓	SCHOUTEN	西非	9月24	渣華
銀湖	SILVERLAKE	南非	9月24	渣華

美洲線

船名		開往港口	月日	公司
威爾遜總統	PRES. WILSON	美國	9月13	總統
東雲丸	TOUN MARU	美洲	9月14	洛士利
溫彪倫總統	PRES. VAN BUREN	美國	9月15	總統
馬烈馬士基	MARIT MAERSK	美國	9月19	捷成
多聞丸	TAMON MARU	美國東西岸	9月20	洛士利
國川丸	KUNIKAWA MARU	美國	9月21	太平

澳洲線

船名		開往港口	月日	公司
萬祿	VAN NOORT	新西蘭	9月13	渣華
美露士	MILOS	山打根澳洲	9月13	天祥
富來	ARAFURA	澳洲	9月21	鐵行
彰德	CHANGTE	悉尼墨爾本	9月23	太古

今日明日出入口船隻

今日入口船隻

船名		開來港口	停泊地點	公司
參晉士	DELOS(晨早)	日本	A10	天祥
美露士	MILOS(晨早)	日本上海	九龍倉橋	天祥
邊摩	BENMHOR(晨早)	歐洲新加坡	九龍倉橋	邊行
萬祿	VAN NOORT(晨早)	華北	B23	渣華
芝利華	TJILUWAH(中午)	印尼新加坡	A6	渣華
勝高利	SANGOLA(下午五時)	日本	A1	鐵行
福建	FUKIEN(上午七時)	門司	B17	太古
聖愛門	ST. EMDUND(下午)	日本	A12	渣華
萬隆丸	BANDUNG MARU(晨早)	日本	B19	巴拉多
月光丸	GEKKO MARU(晨早)	日本	B25	東方

今日出口船隻

船名		開往港口	停泊地點	公司
天城山丸	AMAGISAN MARU(上午六時)	星洲科倫坡馬德拉斯喀喇蚩	A4	東來
美福	MUI HOCK(中午)	曼谷	B20	寶隆
東京丸	TOKYO MARU(下午)	新加坡印尼	B13	巴拉多
士打順達	STRAAT SOENDA(上午八時)	南非南美	A2	渣華
參晉士	DELOS(下午)	澳洲	A10	天祥
浙江	CHEKIANG(上午八時)	新加坡印尼	A5	太古
第二眞盛丸	SHINSEI MARU NO.2(下午)	西貢曼谷	B29	太平
北風	NORTH BREEZE(上午六時)	新加坡	油麻地	免那
安順	AN SHUN(上午七時)	日本	A13	太古
好吉	HOOGKERK(上午)	歐洲	A9	渣華
明石山丸	AKASHISAN MARU(上午)	日本美國	A3	東來

明日入口船隻

船名		開來港口	停泊地點	公司
布祿運高地	BROOKLYN HEIGHTS	美國馬尼拉	A2	和捷
漢陽	HAN YANG	曼谷	B	太古
成洋丸	SEIYO MARU	日本	B	東方
樂迅	LOVCEN	港外	B	東興行
辰久丸	TATSUHISA MARU	金邊	B	福來
泰順	TAI SHUN	台灣	油麻地	遠東
奧沙打	OZARDA	日本	九龍倉橋	鐵行
剌士馬士基	RAS MAERSK	日本	A	捷成
珍施馬士基	JENS MAERSK	日本	A8	捷成
和川丸	KAZUKAWA MARU	日本	A	太平
昭榮丸	SHOEI MARU	日本	A	美邦
雲南	YUNNAN	上海	B	太古
芬點	FERNPOINT	美國	九龍倉橋	多利順
斯雲馬士基	SVEDN MAERSK	印尼波斯灣	B	捷成
布勞士威	BRAUSCHWEIG	日本	A	捷成
威爾遜總統	PRES. WILSON	美國馬尼拉	九龍倉橋	總統
霧鋒	PIONEER MILL	美國	A	美輪
東來	DONAI	日本	A	法郵
忌連來	GLENROY	日本	A	渣甸
民興	ELSBETH	金邊	油麻地	順昌

明日出口船隻

船名		開往港口	停泊地點	公司
萬隆丸	BANDUNG MARU	新加坡日惹	B19	巴拉多
光和	KWANG HO	高雄	油麻地	大信
海福	HAI FOO	高雄	油麻地	集豐
布祿運高地	BROOKLYN HEIGHTS	美國	A2	和捷
漢陽	HAN YANG	日本	B	太古
珍斯馬士基	JENS MAERSK	印度巴基斯坦波斯灣	A8	捷成
樂生	LOK SANG	日本	B14	渣甸
財生	CHOY SANG	加爾各答	B6	渣甸
聖愛門	SAINT EDMUND	新加坡	A12	渣華
松盛丸	SHOSEI MARU	日本	B	美邦
月光丸	GEKKO MARU	新加坡	B25	東方
東來	DONAI	歐洲卡薩布蘭卡	A	法郵
忌連那尼	GLENARTNEY	熱那亞倫敦鹿特丹	太古橋	渣甸

輪船停泊處

船名		停泊地點	公司
聖耶路里姆	SAN JERONIMO	油麻地	免那
滿的威道丸	MONTEVIDEO MARU	A9	東方
邊多倫	BENDORAN	九龍倉橋	邊行
德明	TEH MING	油麻地	集豐
海順	HELIOS	B19	多利順
顯生	HIN SANG	B30	渣甸
岳州	YOCHOW	A17	太古
馬利卡	MALIKA	油麻地	遠東

惠刊廣告 請撥電話 四八一〇八

M.S. "HOI WONG"
海皇
九月十二日落貨 十三日下午開行
直航 石叻，巴生，庇能
貴客搭船付貨請駕臨公司接洽
文咸西街六十八號 電話：45978 49684
捷順船務有限公司啓

THE POLISH OCEAN LINES, GDYNIA.
科連錫瑙華輪
M.S. "Florian Ceynowa"
由琴尼亞，漢堡，安特衛普，曼谷，海防來
預定：九月十二日抵達香港。
九月十三日開往日本（橫濱，清水，名古屋，神戶）。
卸貨：請收貨人速來本公司接洽。
裝貨：請到永樂西街173號地下合盛公司接洽
電話：42797
香港華夏企業有限公司
FAR EAST ENTERPRISING CO., (H.K.) LTD.
畢打街14—16號九樓 電話：二七七〇一

民興 M.V. "ELSBETH"
九月十二、十三日落貨 十三日下午開行 往西貢 金邊
大寶來 S.S. "TAIPOOLOY"
九月十八、十九日落貨 十九日下午開行 往西貢、金邊（有客位歡迎搭客並收雪房貨）
貴客惠顧請到本公司接洽 干諾道西廿四號二樓 電話：四四一一八五 四九六一九五
順昌航業有限公司啓

星加坡 國泰船務有限公司
Cathay Shipping Company Limited (Singapore)
英旗 永光 "EVERGLORY" 時速十五哩
準期九月十七日落貨 十八日開行
直透前往 新加坡 椰加達 三寶壟 泗水
貴客付貨請惠臨洽
香港分代理 合盛有限公司啓
永樂西街173號 電話：42797 47345號

昭榮丸 S/S "SHOEI MARU"
九月十一日落貨 即日開往 海防
貴客付貨請移玉華懋貨倉經理部
代理 永華美邦輪船公司
都爹利街印刷行十六號 電話：27530 36969

MITSUI LINE 三井船舶

天城山丸 "AMAGISAN MARU" 停A4號泡
即日收貨啓行
直放：石叻，巴生，吡叻，哥倫堡，勿打拉斯，喀拉蚩

明石山丸 "AKASHISAN MARU" 停A9號泡
即日收貨啓行

摩耶山丸 "MAYASAN MARU"
九月廿四日抵港 廿五日啓行

寶永山丸 "HOEISAN MARU"
直放 日本 三藩市 羅省 波地摩 羅福克 紐約 費省
十月九日抵港 十日啓行

富洋丸 "FUYO MARU"
南航 溫哥華 舍路 朗埠路 砵崙 金山 羅省 基里士多堡 夏灣拿 特魯希羅 紐約（附設凍艙）
九月廿二日抵港 廿四日啓行
兼收轉駁美國內陸、中南美洲、西印度羣島等埠貨載

那智山丸 "NACHISAN MARU"
直放 石叻 巴生 吡叻 仰光 加爾各答
九月廿四日抵港 廿五日啓行

明倫山丸 "MEIRINSAN MARU"
直航石叻西非洲各埠如下：DAKAR, FREETOWN, MONROVIA, ABIDJAN, ACCRA, TAKORADI, PORT HARCOURT, LAGOS & APAPA
九月廿八日抵港 廿九日啓行

貴客付貨請移玉華人貨倉經理處中建大廈三樓二一四號 電話三二一一六九 權記公司接洽
東來有限公司啓 都爹利街一號二樓 電話：三一二一六一

隨想錄

蔣幫的哀鳴

易人

作爲蔣幫的宣傳機器的工商日報，近來在叫着了一陣子戰爭之後，似乎已經叫喊得前氣不接後氣了，在疲於力竭的無可奈何中，我們聽到了它發出了悽厲的哀鳴。而從它的哀鳴中，更看到蔣幫今天處境的悲慘。

工商日報七日寫了一篇題爲「台灣海峽的陰影」的社評。這篇社評雖然文字拙劣，句子欠通，但對這次在台灣海峽搞風搞雨，製造緊張風雲，却流露出一種悲觀失望的情緒。

自從解放軍福建前線部隊用大砲來反擊美蔣的挑釁那天起，美蔣報紙就一直叫囂着說，中共在發動對金馬的進攻。並以此爲藉口，美帝國主義到處調兵遣將，以增強台灣海峽的「防務」，導彈也運去台灣了。除了明眼人都看得出，這是美蔣製造緊張局勢的陰謀之外；我們還可以看看工商日報的招供，該報說：「今日的問題，主要已不是中共進攻不進攻金馬，進攻不進攻台灣，已不是美國協防不協防金馬，而是能打不打得起來。打得起來，問題尚小，打不起來，問題就大了，」又曰：「中共不進攻，怎可以打得起來呢？最大的問題就在這裏。」

這還不清楚麼，這班傢伙最要緊的就是打，打得起來，問題尚小，打不起來，問題反而大了。同時還擔心着中共不進攻，戰爭怎可以打得起來呢？這段供詞把所有美蔣報紙的忠貞之士叫囂戰爭的咀臉，描盡得多麼唯妙唯肖啊！

看過「打漁殺家」這齣戲的人，都會記得向蕭恩討漁稅那班打手，來勢似乎相當兇惡，但到了迫得蕭恩忍無可忍，要和他們較量一下的時候，就醜態百出了，不是你推我擠，就是作着捲袖弄褲的，不敢上前，結果被打得逃回去找主子和蕭恩算賬，當然，主子也非蕭恩的手腳。

今天，蔣幫當然明白不是解放軍的手腳，因此，只好由主子——美帝國主義出頭來擋頭陣。然而，美國這個在道義上陷於絕對孤立的紙老虎，在中蘇聯盟強大的力量面前，在全世界和平人民的譴責和輿論指摘底下，它是不是「手脚」，它當然比蔣幫分子清楚。那麼當艾森豪威爾和杜勒斯聽到北京和莫斯科發出的警告的時候，他們怎敢公開表示拒絕恢復中美會談呢？

叫囂戰爭的人一向是害怕和平的。因此，工商日報認爲美國同意會談，是「在緊張到火熱之中」的「一盆冷水」。一盆冷水照頭淋，多麼沒趣。於是陰影幢幢，於是恐懼、悲觀、失望了。

蔣幫想打無力，希望美國幫手，美國却有它自己的算盤，這就是蔣幫之所以悲觀失望的原因。

除了台灣海峽風雲不利之外，在國際環境上，工商日報也看到了美國的空前孤立。在道義上得不到諒解的人那是會孤立的。在侵佔我國領土台灣的問題上，美國是得不到全世界的正義人士的諒解，也得不到它的所謂西方盟國的充分諒解的。所以工商日報感慨萬分地說，國際間包括中立國家和親西方國家，都在給美國施行壓力，不許動手，甚至連英國內部也有人擔心美國牽入台灣海峽戰爭。

在蔣幫看來，眞也是「禍不單行」了，焉能不悲。

愈是悽涼的時候，愈會想起不幸的事情，這又難怪蔣幫觸景生情，看到別人想到自己了。工商日報認爲這次中東事件，在聯大會議上美國的失敗，打擊了中東的親西方國家，相反的，中東反殖民主義的聲勢愈來愈大了。工商日報也許給一連串洩氣的事情弄得有點混亂了吧，一時不留神地脫漏了口，竟然未徵求蔣介石的同意，而把「中華民國」比作約旦，以蔣介石比作侯賽因了。侯賽因者兒皇帝也，蔣介石者亦兒皇帝也。這個稱呼，相信老蔣是不高興的。即使事實上美國是太上皇，此亦蔣幫之所以哀鳴也。

工商日報「瞻望前途，眞使人不寒而慄」，於是提出一個主張，那就是「要冷靜地想想，還是要打自己的主意！」今天，正如工商日報所說的，台灣蔣幫的處境是十分悲觀的。這個主意提得很好，沒有希望的事，再做下去仍然是絕望的。不如認眞地冷靜地考慮一下，今天已打自己的主意吧。美國是靠不住了的，今天唯一的生路就是設法擺脫害你們好慘的美帝國主義，重歸祖國的懷抱。祖國人民在期待着你們——台灣的官兵們。

南行散記

坐長途車如遊車河

我跟隨港九新聞界觀光團到陽光、茂名、湛江和海南島遊了廿多天，跑了兩千多公里的路。路，這個容易被遊客忽略了的東西，却在旅程中首先吸引了我，並引起了我對它的興趣，使我提起筆來寫文章時，不能不第一個就想談它。

我們離開廣州，在到陽江的大道上，汽車以每小時近四十公里的速度飛馳。走過很長很長的一段路，兩旁都是種上了密密的樹。這些樹，總有六、七年的樹齡，看來是解放後才植上的。不僅最初的一段路有樹，而且以後跑過的路都是五步一樹，或八步一樹。有些地方還植上兩行樹，甚至是三行樹。其中有些已長得不錯了，有些是新植上了的。

在解放前，我跑過由八步到連縣的公路，也跑過從連縣到坪石，從曲江到南雄、從贛南到東江、從東江到西江的公路，那些路大都是破爛不堪的。司機爲了準備修路，帶了鋤頭鋤軍的也有。坐了這些車，十次有九次暈。人的生命也沒有保障。故在出發前，我雖然知道今天的交通比舊社會好得多，但一想到要跑這麼長的路，心裏就怕暈車。

可是，事情却出乎我的意料之外，我從廣州到陽江坐了近十個鐘頭車，情況很是正常，沒半點暈。以後的情形也是這樣。同車的幾十個團員，一路上說說笑笑，愉快得很，不僅誰也沒暈車，而且有人認爲像「遊車河」一樣輕鬆。

想想看，坐長途車如「遊車河」，我們跑過的路是多麼的平！由於路平，車就跑得特別快。

司機同志好幾次和我談到這一點。我有時問他：「剛才每小時跑多少路？」

他不是說：「三十多公里」，就是說：「四十公里。」有時還說：「四十五公里。」

他還告訴我：「在舊社會，路不好，『拋錨』固然是常事，每小時跑路十多公里的也是常事。」

「現在不是比過去快得多了嗎？」我問。

他說：「對的，過去五加侖電油僅可跑八十多公里路，現在約可跑一百五十公里路。」

前後對比，顯出今天的交通的進步實在是太大了。

即使在過去被認爲山多、交通不便的海南島，目前的交通也同由廣州到湛江所看到的一樣。海南島的東線和西線公路的一部份，我們也有經過，就像由茂名到湛江一樣平坦。即以工程巨大，橋身堅固雄偉出名的嘉積大橋，過去國民黨年年以籌修橋爲名，大刮其龍，却一直沒把橋建好。

從海口經那大、通什、到陵水的中線，我們走過全程，印象更深。這條路，除了一大段平原地段外，沿途都是崇山峻嶺，過去有的只是羊腸小道，黎族同胞說是：「出門沒有大路走，上山下嶺手攀籐」，故在淪陷期間，日本侵略軍一直不敢深入腹地。而當地的黎族、苗族同胞，又因爲要跑幾天路才能到達城市，所以像椰子、香茅、油棕、劍麻、木材等許多財富，也變了不值錢的東西。他們如果要購買普通的日用品，更要付出很大的代價。解放後，解放軍爲了解決少數民族的困難，進行了翻天覆地的工作，把這條中線公路築好；此外還修築了數不盡的，通到鄉村，通到農場的支路。這在改善人民生活，發展少數民族經濟方面，起了極大的作用。

這條路，只有從那大到通什之間的一個山坳，才能看到五指山的主峯。我們路過的那天，山上多了些霧，結果連五指山的影子也看不到。可見這裏山外有山，其山之大之高！雖然如此，可是路却築得很平，沿路的路基砌得很穩固，很整齊，我們的團員中有人一談起這條路的整齊，就翹大拇指，大讚它的「藝術性」。所有近山坑的路旁，還築上了一個個距離相等的石欄，遠遠近近，排列得像城牆上的雉堞那麼整齊，不僅好看得很，而且大大保證了過路汽車的安全。使得人們能在一條又平、又穩固、又安全的路上經過。對此，黎、苗族同胞用山歌唱出無限感激之情。他們唱道：

「快樂無比條（我）黎民，公路修到條家門，汽車多多條也坐，大路條條條也行。」

還鄉口占

眉叟

策杖重登鎮海樓，雲山珠海望中收，高歌摘斗摩霄句，何必憑欄弔故侯。

南漢風流今已矣，流花橋畔草芊芊。驅車重訪三元里，俯仰雄風又百年。

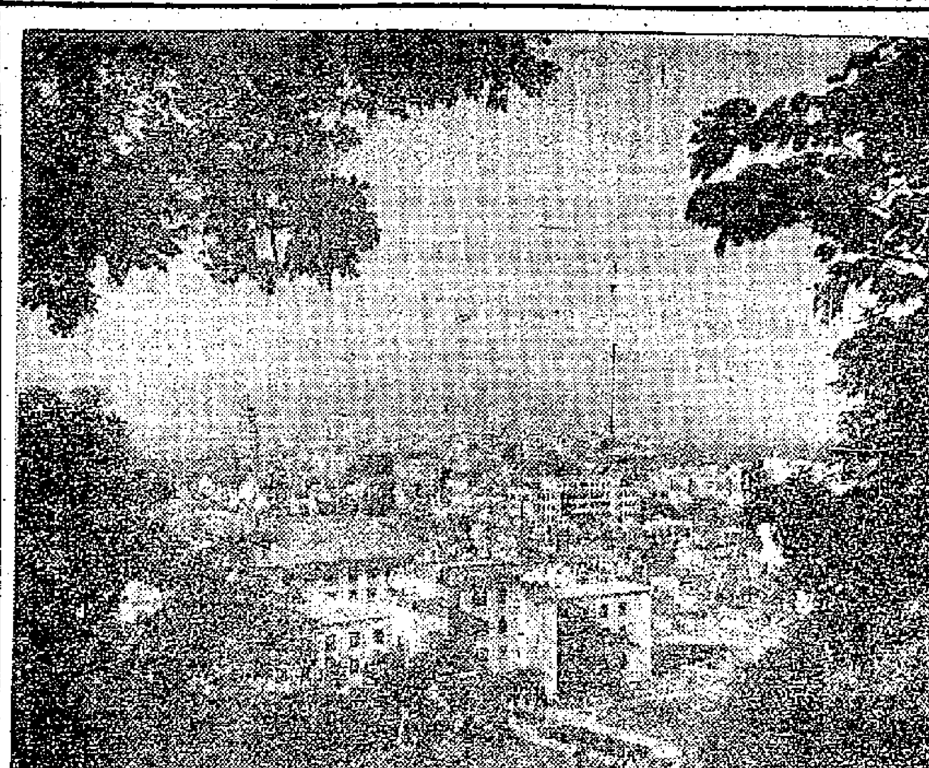

穗城曉色　羅冰洪作

徵文　還鄉記

彬彬有禮的北京人

白伊

記得在很小的時候，就常常聽見母親說北京是多麼地好玩，北京人是多麼地有禮，所以對北京可以說是心嚮往之久矣。六、七歲的時候，雖然也曾跟着母親去北京，但是由於年紀太小，去過些什麼地方，也泰半遺忘了。以後，對北京的嚮往倒仍是始終不衰。終於我的願望在今年暑假裏達到了，我來到了我日夕想望的北京。

由於黃河水泛，列車需要繞道，到北京的時間已是深夜三點半，我的朋友家在城外，我又不認識路，所以決定在車站等一會兒，同行的解放軍告訴我：「北京的車站不能算小，但是你看，還是不够用，這兒那兒坐着一堆堆的人，目前我們正在永定門建車站，一造好了，到北京就在永定門的新車站下車了。」

閒着無聊，我細細地瞻仰了車站前一座新雕的彩色塑像，一個工人穿着淺藍色的衣裳，深藍色的褲子，手上牽着一條五色斑斕的大龍，好像有二三丈高，在燈光底下顯得份外宏偉，我心裏在猜想，大概因爲首都的人正在建設十三陵水庫，所以把水裏的老龍王也抓了出來了吧！

到了四點半，東方已現出了曙光，我乃坐三輪車到朋友家，北京的三輪車工友眞是有禮極了，稱呼人起來「您」前「您」後，不單對顧客有禮，就是對其他的三輪車工友和街坊也有禮極了。他踏車走不多遠，碰上個熟人，他通知那人晚上去開會，要是上海人一定說：「今朝夜裏要開會，儂去哦！」但是他却說：「今兒個晚上八點開會，有您啦！」聽來份外悅耳。

在北京住了幾天，我發現不但是三輪車工友，其他行業的人，也都很有禮貌。

我去書店裏買書，售貨員先給送上一張凳子，把書送來，又送上一杯水，讓我坐着慢慢看，記得從前我們愛看書，但只有跑到書店的書架子前翻看的份兒，書貴，那時可從來沒有見過售貨員給顧客端凳子、倒水的事。

有一天，在公共汽車上，我看見兩個人說話很大聲，我心裏想，這一定是吵架了吧！細看一下原來是有一個空位，兩人都不肯坐，正在你讓我，我讓你呢！不但是孕婦，抱着小孩的人和老人有人搶着讓坐，並且男人自動自覺地讓女人，而年青的女人又再自動自覺地讓給殘廢的人等。

我朋友的兒子有患佝僂症的迹象，醫生叫她帶小孩去抽血驗血鈣，於是她就拖了我和她同去，我們去的是北京兒童醫院的某一個門診部，一進門就是門房，門房裏有一個護士在指導每一個家長，新病人去何處登記，舊病人去何處等，門房並且備有零錢，可以給病人換雇車等，非常方便。醫生的態度也和藹極了，完全沒有一點醫生架子，就像談家常一樣慢慢地和我朋友談孩子的飲食習慣、生活規律等，然後再指出什麼地方是正確的，什麼地方應該改變等等，足足談了大半個鐘頭，最後又告訴她要帶孩子去總院徹底檢查。我自己是護士，在香港我所服務的醫院裏，某些醫生看見孩子會走，能吃而仍來看病的話，常常是一句就喝了他：「有病！走！走！走！」看了北京醫生的態度，我心裏有很大感觸。

門診部的牆上貼了幾條標語，如「和病人親如一家」及「病人的理想就是我們的行動」等等。北京的每一個醫院或醫療單位打盤尼西林和破傷風疫苗之前必定先做皮膚試驗，所以很少出醫療事故。

大公園

螢流談趣

楊逸舟

盛夏的晚上，池塘沼澤，樹林草叢，郊野空曠地區，到處都可以看見螢火蟲三三兩兩地在低空飛舞，銀白的光一閃一閃，和天空眨眼的繁星互相輝映，把喧囂的夏夜點綴得更其美麗和熱鬧了。

面對着這樣的景象，難免人們會發生種種遐想。民間有個悲慘的故事說，螢火蟲是一個受後母虐待的孩子變成的。這孩子傍晚出來打油，丟了二百文錢，被後母勒迫着在風雨之夜點着燈籠出來尋找，迷路淹死在沼澤中。他死後還耿耿於心，點着燈籠到處尋找丟失的錢。

當然這是無稽的傳說，其實螢火蟲之所以引起人們對它的特殊興趣，完全是因爲它的尾部能够放出一閃一閃的美麗的螢光。螢火對於螢火蟲本身的作用，純然是生理性質的。生物學家們觀察到，螢火蟲把閃光作爲雌雄異性求愛的手段。原來只有雄螢才會在空中飛舞，雌螢是不會飛的。她伏在植物的莖葉上，一刻也不安靜，老是向左右上下扭動她的尾部，一閃一閃地發出閃光作爲信號。飛在空中的雄螢，有極爲靈敏的視覺，還藉着閃光信號得以發現雌螢的所在，並也發出閃光回答，然後飛撲過去和雌螢交尾。交尾後不久，雌螢就產卵。但雌螢却是一個不負責任的母親，隨便在泥土、草根上到處亂撒卵，撒完便走。一撒往往幾十百只卵。螢卵約莫經過一個月便孵化成爲幼蟲。幼蟲有三對足，呈紡錘形，也有發光器。幼蟲的發光則是作爲恐嚇別的昆蟲以保衞自己和尋覓食物時照明用的。螢的幼蟲喜歡吃釘螺和蝸牛，對人有益。天氣冷時，幼蟲就鑽入泥裏過冬，到第二年的夏天才出土化蛹，再變爲成蟲。

關於螢火蟲的逸事是很多的。從前有的漁人在夜間釣魚，往往捉幾個螢火蟲來繫在浮子上，一則利用火光誘魚羣游聚攏來吞餌；二則借着螢光可以知道浮子有沒有動，魚有沒有上釣。西班牙人有特別的嗜好，婦女像戴花一樣把螢火蟲捉來簪在頭髮上作爲飾物，青年騎士們也喜歡把螢火蟲掛在馬鞍上作爲飾物。至於中國古人囊螢讀書的故事，很多人知道，就用不着細說了。

世界最大的獨石紀念碑

世界上最大的獨石紀念碑在俄國，這是一八三四年爲慶祝一八一二年戰爭的勝利而建立的，設計者是建築師蒙特費蘭得。紀念碑建立在彼得堡的皇宮廣場。偉大詩人普希金稱爲「亞歷山大圓柱」。它的高度是四一·一米（連銅像則高四七·五米）。其中的主體獨石圓柱就高二五·五米，直徑三·六六米。

這塊巨石採自芬蘭灣的物布爾格附近。在當地粗略加工後，就裝由一艘特製的排水量一一○○噸的船隻啓運。修建十米高的碑座之前，曾下了一二五○根地樁。這個碑座也是以每塊重二百到四百噸的獨石組成的。爲了把這龐大的石柱運到工地，從碼頭到廣場間修築了一條大道；豎立碑石時，調用了一千五百名衞兵。（張汝揚譯）

英國人居不易

史平

從拆遷、迫遷、加租、驅逐……這些「勢烈之風」看來，香港人居不易，是沒有人懷疑的；在英國本土，英國人居不易，有人懷疑嗎？

沒有。

爲甚麼呢？

請看這幅漫畫：有兩頭獅子，一頭在房內，一頭在門口，房內那頭作騰躍欲撲之勢，門口那頭則正垂涎欲滴地虎視眈眈，追趕着房客，要把房客驅逐出房去。這幅漫畫的標題叫做「房東猛如獅」，是針對「英國政府不顧人民激烈反對，於去年廢除房租管制法案，使房東可以隨時高抬租金，許多付不起房租的住戶被驅逐街頭」這一現象所作的諷刺，原載英國「工人日報」，我國「人民日報」曾經轉載（見附圖）。

事實也的確如漫畫所描繪的那樣，英國普通人民實在居不易。打從解除房租管制以來，就有許許多多的人被迫遷。原來居住在洋房裏的，要遷到下等住宅區去；原來居住在下等住宅區的，要遷到貧民區去；原來居住在貧民區的，要搬到街頭去。而對於業主資本家，却得益不少，因爲他們一下子便可多收入了二億金鎊之巨。

對於只爲業主資本家打算的這一做法，英國一般居民是堅決反對的。本年二月二十四日晚上，在倫敦荷爾波恩區的議會廳裏，就有五百多名付不起高額房租即將被業主驅逐的住戶和住房租戶委員會的負責人在那裏開會，反對解除房租管制法案。地方政府大臣布魯克企圖在會上替他的臭名昭著的廢除房租管制法案辯護，但給羣衆大喝倒采，狼狽而逃。

相應的，由於居不易，英國人便紛紛移居國外。據英國民意測驗，有百分之四十一的英國人希望移居國外，百分之十二的在猶豫中，而且，願意離開英國的多半是技術人員、知識分子和青年學生。劍橋大學測驗的結果也表明：在十個男學生中，有三個願意離開英國；在十個女學生中，有四個想在畢業後住到國外去。美國「新聞周刊」更說，自從埃及戰爭之後，英國人「向加拿大的移民辦事處申請這種簽證的每天有三千人之多」。

當然，英國人的他遷與移居，並不單純是爲了租金貴，居不易；西方更主要的是由於：西方經濟普遍蕭條，失業問題嚴重，賦稅沉重（目前英國的所得稅是世界最高的），生活困難和對於戰爭的恐懼與害怕。

房東猛如獅

英國政府不顧人民激烈反對，於去年廢除房租管制法案，使房東可以隨時高抬租金，許多付不起房租的住戶被驅逐街頭。（原載英國「工人日報」）

古今聯話

奇聯，好事！

在內地除四害運動中，羣衆的決心是非常之大的。廣西遂溪縣公共食堂的職工爲了保證徹底消滅四害，搞好飲食衞生，在大門口貼出一副大對聯：

一滴污水十錢酒，
一只蒼蠅一兩鷄。

旁邊的注解說明是：顧客如果在桌上發現一滴污水，送美酒十錢；如果打到一只蒼蠅，奉送白切雞一兩；如果遇到五只蒼蠅，則送肥雞一只。有些人想去碰碰運氣，鑽個空子，撈一碟肥雞、美酒，但結果總是要付錢結賬。

卓環

海角述林

從運動員談起

高陽

對於運動，尤其是球類，我從小便有深切的愛好。在中學和大學階段，我都曾當過省、市的籃、排球選手。至於足球，我雖然沒有怎樣地玩過，但是看球賽的興趣，却十分濃厚。

我時常認爲，在運動場上最容易看出一個人的性格和作風。在運動比賽中，勝利者的風度還容易保持些，因爲獲得勝利之後，心裏高興，樂得做出些落落大方的樣子；失敗者却不是如此；一般運動員在失敗之餘，免不得怨天尤人，甚至動起武來。

我想，這些人根本把運動的眞正意義弄錯了。他們以爲比賽的唯一目的就是爭取勝利，爲了爭取勝利，他們不惜使用任何手段。其實，他們太應該知道，用不正當方式獲得的榮譽是一種羞恥。「雖敗猶榮」這句話呢？這就是說，只要保持着良好的體育精神，盡了自己的力量，即是一敗塗地，仍然値得驕傲。西方國家的體育界人士也常常說：「做一個有良好風度的失敗者。」這句話的用意，和「雖敗猶榮」是相同的。

剛到香港的時候，我偶爾還去看一兩場足球賽。後來，親眼看到了一些不愉快的場面，覺得球的興趣不禁索然。打茅波固然已是令人看來不痛快，但是有些時候，場外的賭波居然會影響到場內的比賽結果，引起了眞波假波的問題，那就更加無聊了。化球場爲賭場，這種現象在南美各國雖然也有，而香港却比它們更加突出。

在這種情形下，運動員變成了商品或甚至賭本；只要有利可圖，他們什麼事情都可以幹。於是，甲隊的隊員可以被乙隊用高價挖去，而丙隊也可以用同樣的手段對付乙隊。

這種辦法發展到後來，香港的球員就變成了台灣的代表。當然，這些球員總是說：「我們不問政治，專講運動，代表什麼地方都是一樣。」他們的話正確與否，凡是有常識的人都會知道。

這一次，南華足球隊的一些隊員在印度和緬甸接連得到了深刻的教訓。他們之中有九個人曾經在亞運會中代表過台灣，因此，印度和緬甸政府就不讓他們在印度和緬甸各地參加比賽。印緬兩國是新中國的友邦；它們這種做法是非常正確的。

我所希望的是，這些球員應該明白，負責任的是他們本人。如果他們過去不曾上了台灣的圈套，這一次便不會有這件事情發生。在今天的局面下，誰都知道，作爲一個中國人，是最大的光榮。儘管這些球員口口聲聲說「不政治」，可是對於眞理和現實還是需要有正確的認識。不然的話，他們還會在別的地方碰壁的。

和親人惜別

王丹鳳

我在農村中已經生活了半年了。半年的時間是不算長的，但是由於我學着從肩上挑起一擔擔的河泥，垡地，翻土，到眼看着一片片莊稼的茁長，正像眼看着自己的孩子在日夜發育壯大時一樣的心情。我也曾做播種，我居然也是個播種者，用自己的雙手，播下棉花，芋艿，玉米的種子，也正像把自己的希望撒在泥土裏一樣；我從未想到過會和泥土發生如此親密的感情。因此我常常在想着如果到了秋收季節，那時也就能够嚐到自己雙手收穫經過自己播種，耕耘的莊稼，那該是多麼香甜，鮮美呀！而更至要的能够見到農業在大躍進的形勢下，豐收的果實，可以看到農民們臉上深情的歡笑。

可是，形勢隨着大躍進的速度在進展着，爲了工農業同時並舉，組織上決定從我們這批下放農村的文藝工作者中，抽調一些人去支援工業建設，同時也可以鍛鍊自己。我們突然接到組織上的指示，第二天，也就是我愛人的生日那一天，要我們必須回到上海，聽候分派新的工作。這一突如其來的命令，簡直使我們有些措手不及了，尤其是要和老鄉們告別。當時我自己也是很激動的，畢竟是半年多來習慣了的生活，和終日在一起的莊稼，一旦離開，眞是捨不得呀！回到我的住家，不敢馬上把這消息告訴我的鄉下媽媽和嫂子，但當我終於硬着頭皮，告訴她們時，她們就拉着我的手，抓得緊緊的，惟恐我立即就要走了。淚水滾下來了，我們都哭了。

我的這位嫂子，是我們的生產組長，這半年來，她給我的印象是，她是多麼的堅强，是如此嚴峻地要求一個女中丈夫，但當她一聽到我要走，她竟會流淚哭泣，說什麼也不能平靜下來。老實說，我沒有和親人有過較長時期的分別，因此，和親人惜別時的感情是體會不深的；可是這一次我和生活過半年的農村告別時，那些平時在一起生活，共同勞動的老媽媽、嫂嫂們，她們拉着我的手，熱淚盈眶，依依不捨的情景，將使我永遠不能忘記。

七月一日的上午，我向鄰居們告別，老媽媽、小姑娘或者大嫂子們，幾乎沒有一個不是流着眼淚，叮囑着要我們有空去看她們。中午，凡是有下放幹部離開的每一份農民家裏，都準備了菜和我們餞行。情緒是歡樂的，但在歡樂中又常常夾着惜別的眼淚，好像每一家都在出嫁女兒一樣。

下午一時半，我們在烈日當空下和鄉親們告別。在爆竹和鑼鼓聲中上了車，有幾位老媽媽嫂嫂們坐在車上送行，有一個小姑娘，她緊緊的拉住我的手，不發話只是哭，我也忍不住哭出聲來。

我們的汽車是從一隊順着三四隊一直去的，每到一個村子，鄉親都站在路邊向我們揮手，戴着紅領巾的小孩子，大聲的喊着「阿姨再會！」送行的一直送到了三四里地方才下車回去。

車子向上海市區馳去，我在窗口望着佇立在公路旁送行者的消失。回去的路上，已不再是冬天空曠的田野，而是長滿豐收在望的碧綠的莊稼。我貪婪地望着這一片綠色的水稻和苗壯地站立在泥土上的棉花，希望到收穫時能重來這塊培養過我勞動人民感情的土地上，來和我的鄉下媽媽，嫂子們一起勞動，一起享受大豐收的歡樂。（七月二十五日，上海）

王丹鳳近影

上海札記

退休老人

高唐

走在馬路上，時常可以看見店鋪的門首，貼着一張紅紙，上書：「歡送×××同志光榮退休」；或者一輛某工廠的大卡車上，有人在敲鑼打鼓，後面跟着一輛小轎車，車上坐了一位襟上戴着紅花的老媽媽或是老公公，車頭上扯起一面紅旗，旗上也有光榮退休的金字。

這些老人常常以激動的心情，來接受國家給他們的退休待遇。他們做夢也想不到做了一世工，到得晚年，再也不用拚着老骨頭幹下去了，而由國家來養他們，直到老死。

我不止一次地看到過、聽到過這樣的情況：當每一個老年工人一旦領導上要請他退休的時候，他們總是熱淚盈眶地「吵鬧」起來。有的說，「幾十年的苦難日子，都熬過來了，如今才熬出頭，正好安安心心做工，爲什麼又要叫我退休了死……」有的說，「我沒有老，什麼話都擋得下來，不要退休……」

我也聽到過這樣的情況：許多在退休中的老人，每個月到了發薪水的日子，總是不願意讓人家給他們送到家裏，他們一定要親自跑去領取。老年的男工到了從前的工場裏去，用手指在那些機器上去撫摸一下，會感到無限的快慰。老年的女工，一到廠裏，更像老姑奶，回到了娘家，什麼都是親切的，看見那些後生工人，猶如看到自己的子姪一樣，她向她們問長問短，她們也向她們噓寒問暖。這一天，她眞捨不得回去，在車間裏，那怕幫着做一回零碎生活，也是覺得樂意的。

上月中，我曾經到國棉二廠去訪問。這是上海一家紡織業中的先進廠，它們那裏紡出過三百支的府綢；工人在一個半月中創製了中國第一台搖梳機。這些了不起的事蹟，已舉世皆聞。我去的那天，廠的工會正在召開一個退休工人的座談會。我就坐下來旁聽，到會的都是女工，這些老媽媽都很會發言，而且說的都很動人。有兩位老媽媽的話，我記得最清楚。

一個說，她先後生過九個孩子，但養活的只有一個，其餘八個不是餓死就因爲請不起醫生病死了。最小的一個孩子，是勝利後一年（一九四六）生的，她半夜給孩子餵奶，她家的二房東看見她房裏還開着電燈，把總門關了，她一不小心，把孩子嗆死了。現在她怎樣呢？兒子和媳婦都在做工，她退休的那天晚上，家裏燈火輝煌，桌子上放滿了水果和糖果，招待了許多的來賓。而道賀的人，目前已經……

另一個說，她退休三年了，但身體反而不大好，在廠裏做工的時候，廠裏的診療所設在什麼地方，她從來不知道的。這幾句話，不但說明了這個老媽媽對勞動的熱愛；也說明了勞動也不妨礙健康，勞動也決不妨礙長壽。

廣播節目

（香港各電台跟夏令時間廣播，廣東、廣州電台廣播仍用當地時間，比香港時間慢一小時）

廣東電台（波長二八三公尺，頻率一○六○千週）

上午五時十五分潮州音樂。六時四十五分西河大鼓。七時新聞。廿分詩朗誦。八時粵劇。卅分客家新聞。十二時零五分力爭晚造大豐收文藝特別節目。一時廣東各地。五時孩戲。六時新聞和時事解說。廿分每週一歌。卅分紅豆日日發新技。七時解放軍生活。廿分文學特別節目。五十分每日一新歌。八時對農村廣播節目。四十五分歌曲。九時省市新聞。十五分力爭晚造大豐收文藝特別節目。四十五分粵劇。十時卅分最後新聞。

廣州電台（波長三七九·七五公尺，頻率七九○千週）

上午五時四十五分古琴、古箏獨奏曲。六時新聞。廿分鋼管樂。卅分新聞及報紙摘要。七時鋼鐵元帥升帳特別文藝節目。卅分京劇。八時躍進中的祖國。卅分歌曲。五十分話劇。九時廿分手風琴音樂。卅分專題文藝特別節目。十時五十分蘇聯歌曲。十一時十分話劇。十二時零五分歌曲。卅分省市新聞。四十五分紅豆日日發新技。一時十五分每日一新歌。五時卅分歌曲。五十分粵曲。六時十五分科學與衞生知識。卅分新聞和時事解說。五十分聽曲學唱。七時十分陝北民歌。卅分省市新聞。四十五分廣州生活。八時卅分聯播節目。九時管弦樂。卅分躍進中的祖國。十時故事。卅分歌舞曲。十一時最後新聞。

香港中文電台

上午七時時代曲。卅分國語教授。五十分時代曲。五十八分天氣報告。八時新聞。卅分粵曲。九時京曲。卅分潮州曲。十時主婦選唱。卅分倫敦昨晚國語節目。四十五分各地什曲。十一時廣播劇。卅分粵曲。十二時故事。卅分粵曲。一時時代曲。廿八分天氣報告。卅分新聞。五十分口琴音樂。二時國語劇。卅分粵劇小舞台。四時潮州曲。卅分故事。五時歐西樂壇漫步。卅分兒童節目。四十五分在你的週圍。六時新聞。卅分英語教授。四十五分粵語流行曲。五十五分中國文化特寫節目。七時卅分廣播劇。八時粵曲。卅分時代曲。五十八分天氣報告。九時倫敦國語新聞。十五分時代曲。卅分倫敦粵語新聞。四十五分英國電台粵語演講，十時鼓韻歌聲。十一時十五分京曲。卅分天氣報告，廈門歌聲，時代曲。十二時（完）

香港英文電台

七時輕音樂，新聞摘要。二十分早晨旋律，四十五分天氣報告。八時新聞，管弦樂。九時暫停。十二時卅分音樂，一時新聞，電影歌曲。青年節目。二時暫停。五時三十分星期四俱樂部。六時葡萄牙節目，唱片。七時音樂，講話，唱歌。八時新聞，唱歌。四十五分故事。九時十五分唱歌，雜誌介紹。十時新聞，軍樂。十一時倫敦電台新聞。十五分輕音樂。卅分（完）

麗的呼聲銀色電台

上午七時輕音樂。十五分天氣預測，粵語流行曲。卅分早晨音樂。四十五分時代曲。八時新聞，天氣報告。十五分祝壽祝婚點播。卅分粵曲。九時卅分時代曲。十時婦女講座。十五分今日事。廿分廣東音樂。卅分粵曲漫談。十一時兒童故事。十五分時代曲。卅分民間故事。十二時新聞。十五分股市及金融行情。廿分祝壽祝婚點播，天氣報告。卅分文藝故事。一時時代曲。卅分話劇。二時樂府新星。四時祝壽祝婚點播。十五分粵曲。卅分文藝故事。五時兒童文學名著介紹，金價報告。十五分粵劇主題曲。四十五分粵語流行曲。六時短篇趣劇。卅分時代曲。四十五分粵曲。七時偵探小說。卅分粵曲。四十五分時代曲。八時新聞，天氣報告。十五分攝影講座。卅分粵曲。九時民間故事。卅分麗歌晚唱。十時卅分通俗故事。十一時新聞，體育消息。十五分粵曲。四十五分夜音樂。十二時（完）

麗的呼聲金色電台

上午七時國樂。十五分天氣預測，各地什曲。四十五分口琴。八時時代曲。卅分新聞，天氣報告。九時京劇。十時潮州曲。四十五分今日事。十一時福州歌曲。十五分東莞龍舟歌曲。卅分評話。十二時新聞。十五分家庭食譜，天氣報告。卅分河北大鼓。一時國語小說。卅分彈詞。二時申曲。卅分各地什曲。三時上海滑稽。卅分潮語故事。四時潮州曲。五時潮語故事。卅分小說。六時南音。卅分港台英語教授。四十五分時代曲。七時影星之歌。十五分粵曲。卅分麗寶故事。八時新聞，天氣報告。卅分歷代故事叢談。九時粵曲。十五分全家福。卅分星下談。十時筆記小說。卅分京劇。十一時新聞。十五分時代曲。四十五分國樂。十二時（完）

麗的映聲（有線電視）

下午五時卡通片。廿分兒童故事。卅分林丁丁傳。六時休息。七時卅分電視實錄。四十五分影劇人物介紹。八時蹤名神探。卅分有獎猜謎遊戲。九時新聞片，十五分全家福。廿五分蓋世山劍客傳。五十分君子歸來。十一時最後新聞及天氣報告。

陪毛主席視察

中共河北省委書記　解學恭

八月四日

雨過天晴，早晨的空氣格外新鮮、涼爽。毛主席要來徐水視察的消息傳到了這裏。縣委同志和我們都感到異常的喜悅和興奮。

下午四時，毛主席到達徐水。縣委第一書記張國忠同志簡要地向主席報告了徐水縣社會主義建設的情況後，主席首先視察了南麥園鄉大寺各莊農業生產合作社，接着視察了縣辦的工廠——小高爐、機器工廠、細菌肥料廠。在農業生產合作社裏，詳細地看了棉花、黍子、玉米、穀子、甘薯，看了該社的米麵加工廠、縫紉廠、集體食堂、幼兒園、幸福院、醫院、供銷部。主席每到一處，都詳細地問了農民、工人的生產、生活情況，關懷備至。所到之處，人們激動得高呼、跳躍；熱愛黨，熱愛領袖，熱愛社會主義的一般的心，頓時沸騰到頂點。

是的，人的情感總是思想的自然表露。徐水縣的羣衆，在黨和毛主席的領導下，在社會主義建設中創造了前無古人的奇迹，人們的生產、生活和思想發生了多麼深刻的變化。

在去年冬天以前，這個縣還是一個工作平平常常的縣份。經過偉大的整風運動，特別是黨中央和毛主席提出了建設社會主義的總路線以後，全縣廣大幹部和羣衆思想解放了，眼睛更亮了，華麗的前景吸引着每一個人的心。他們以氣吞山河的氣魄，展開了以興修水利和積肥為中心的農業生產大躍進運動。在向自然開戰的偉大鬥爭中，廣大農民幹勁十足，「一天當兩天」，「白天趕太陽，夜晚追月亮，黑夜當白日，一日頂三日」，經過三個多月的奮戰，制服了三條瘋狂的大河，沿着河岸修建了「葡萄串」式的五十一座水庫，在平原上還建成了一百五十七座「滿天星」式的水庫，基本上實現了水利化，使全縣百分之九十七．六的耕地能夠大雨不澇，無雨保豐收。今年莊稼長得十分出色，全縣工作一躍而達先進水平。張國忠同志告訴主席，徐水縣今年糧食畝產可達二千斤，每人平均可達到四千斤。這是三十一萬人民用自己的雙手，在黨和毛主席英明正確的領導下創造的奇迹。

「糧食多了好啊。糧食太多了怎麼辦？」主席這樣問。是啊，一千斤、兩千斤、三千斤……，再多了怎麼辦？必要的儲備，換機器、作飼料、造酒精……，老百姓講，我們想的全是怎樣能多打糧食，還沒有想糧食多了怎麼辦的問題啊。「糧食多了實行半天耕作、半天休息、上學念書、搞文化活動。」主席這樣指給人們不久將來的勞動和生活。

主席這一指示，頓時引起我好多感想。每人四千斤糧食、公共食堂、幼兒園、幸福院……；社員的自留地自動交公了，勞動組織按專業化方向組織了起來；工廠、中學、大學一個一個建立起來並在擴大；社裏有了工農商學兵，適應社會主義集體生產方式的新的生活制度在形成着……。這一切新生的事物都擺在面前。偉大的理想——共產主義的實現，已經不是遙遠的事情，共產主義的雛型正在徐水縣迅速地成長和壯大着。

主席啓示了我們，要求我們看得更遠些，思想和行動要跟上客觀發展形勢。要做到這點，我看沒有別的捷徑，只有認真地學習毛澤東同志的思想，學習毛主席那種深刻地洞察和熟練地利用客觀事物發展的規律性來指導革命的思想，和學習他的高瞻遠矚，預見未來，敏捷地抓住剛剛出現在地平線上的新生事物並發揚光大的思想，經常深入實際，到羣衆中去發現問題，解決問題，學會到生產中領導生產，在羣衆中領導羣衆前進的本領。

八月五日

主席今天到安國縣視察。安國縣也是河北省的先進縣。這個縣夏收小麥平均畝產四百六十多斤，並放出了一個畝產五千一百三十斤小麥的「衛星」。全縣已基本上實現了機井化。秋收作物生長情況比臨近幾個縣都好，尤以玉米、多頭高粱最佳，可稱全專區之冠。

上午十一時許，我們由定縣下火車換乘汽車，穿過定縣縣城，駛入定安公路。天氣晴朗，幾塊潔白如棉的雲朵，游動在蔚藍的天邊。汽車在平坦的公路上急駛。沿路兩旁，豔黑的玉米、紫紅色的高粱、金黃色的穀子和果桃累累的棉花，組成了一幅美麗的動人的圖案映入眼簾。社員們成羣結隊地在地裏鋤草、追肥、整理棉花果枝。如果他們知道是毛主席在他們身旁駛過，會是多麼的高興啊！

十二點左右，主席到了安國縣流村紅星社的豐產田裏。毛主席同這個社的領導幹部和在地裏勞動的社員握手、交談，並視察了莊稼。玉米長得又粗又高，許多玉米棒像小雨傘那麼長，像嗩吶那麼粗。主席對多穗高粱極感興趣。這種高粱穗很高，每株八九個到十多個穗，主席開玩笑地說：「高粱變成了矮梁。」這種高產作物明年要大力推廣。河北其他地區也有種植，但不很多，要種一些穀子，這種糧食含的蛋白質多，脂肪多，營養價值高，吃了耐飽，且易保管，甚為農民喜愛。

在休息的時候，主席知道了這個縣是一村一社，問縣委的同志和社幹部高不高興搞大社？縣委同志告訴主席說，羣衆正在醞釀併社。「大社好辦事。」主席這樣指示。主席對每一項工作的指示都是緊緊地扣住羣衆的心弦，他是多麼懂得羣衆的心，懂得羣衆的思想情感，懂得羣衆的希望和要求啊！

今春以來，農業生產飛躍的發展，農作物的單位產量成倍的提高，而且發展的規模和速度，將一年比一年大而高。在這樣的形勢下，近代化技術裝備的使用，土地的合理利用，農、林、牧、漁的全面規劃和發展，勞動力的分配調度，文化教育事業的興辦，工業建設資金的積累，等等，小社辦起來困難就多，大社就好辦些。小社併大社，是適應當前生產力高速度發展所必需的措施。拿主席的話說，這是「大勢所趨」。

今天天氣特別炎熱，主席的襯衣早被汗水濕透，但主席依然精神煥發，邁着矯健的脚步繼續視察。

八月六日

主席結束了對河北農村的視察，今天要去河南視察。我和明河同志被批准一起去河南，真是意外的收穫。這兩天隨同主席視察，天天都是「豐收」，到河南會看到許多新的東西，會有更大的「豐收」。我們全省正在開展「學河南，趕河南，力爭上游」的運動。要學，就要了解和學習河南的先進經驗。我們這次到河南，就是向河南學習的好機會。

下午，我們到了河南省的新鄉縣七里營。縣委書記向主席報告了這個鄉已經建立了人民公社。主席以極大的興趣聽取了關於人民公社詳細情況的介紹。人民公社，是大躍進以來農業合作社社員們自願組織起來的一種新的社會基層組織形式。它的任務是管理本社範圍內的工農業生產、商業、文化教育和政權事務。社員的自留地自動交公了。人們在公共食堂吃飯，小孩子都入了托兒所、幼兒園；米麵加工機械化，做衣服有縫紉工廠，家家戶戶電燈照明。公社有自己的供銷部、信用部，有自己的工廠；青壯年有軍事化的組織，實現了生產戰鬥化和行動軍事化；有一所包括政治、棉作、糧作、畜牧、經濟、會計、電氣、水利、氣象、園藝、建築工程、文學藝術、衛生保健、體育等十七個系的紅專大學，一面學習，一面勞動，為社培養又紅又專的新型知識分子。毛主席對人民公社大加稱讚，並說：有這樣一個社，就會有好多這樣的社。

人民公社是在羣衆生產實踐中產生出來的一種適應當前生產力進一步發展的組織形式，也是共產主義社會基層組織的雛型。它的前途光明遠大。據說人民公社這種組織形式，在河南各地已出現不少，羣衆也很贊成小社併大社，升為人民公社。河北羣衆也在醞釀辦大社，我們還缺乏辦人民公社的經驗，應當向河南學習。

金門蔣軍如甕中鱉

吳東鳴

新聞索引

綜合蔣賊軍九日晚間開始派飛機飛往金門向被圍的蔣賊軍進行第一次的空投，供應補給品，路透社台北電訊昨天最初報道此消息時說蔣集團還不肯承認，但後來合衆社再次報道中說，台灣蔣集團終於證實它們是那樣做了：使用運輸機，「將軍用品用降落傘投到金門。」

用空投來接濟金門蔣賊軍，這一件事可以說明金門的蔣賊軍的處境已經如同甕中之鱉。這一件事，也證明：

㈠美國軍艦雖然為蔣集團的運輸艦護航，但由於解放軍的陸上大炮及海上艦艇的威力，所謂護航云云並沒有使金門的蔣賊軍改變被圍困的情況。如果金門蔣賊軍能夠從海上取得足夠的供應，那就毋需空投了。因為空投即使能生效，供應的數量上也是不可能與海上供應相比的。

㈡金門島上的飛機場，已經被解放軍的炮火打爛，不能使用；縱然能夠趕修，但機場隨時是在解放軍的炮火下，台灣蔣賊軍的飛機也難以在金門降落。這就證明，解放軍前線指揮部前些日子在給金門蔣賊軍的文告中所說的，「人民解放軍強大的陸海空軍，已將金門孤島嚴密的封鎖起來了」，這話是完全確實的。

人們可以回憶到，十年以前，蔣賊軍在中國大陸戰場上，也曾有許多處是依賴過空中接濟，來苟延殘喘的，但結果，都是以全軍覆沒而告終。

最明顯的例子，一個是在長春，當時守將是鄭洞國；長春不使糧彈斷絕，須由空中供應接濟；甚至由於物價天天飛漲，蔣幣日夜貶值，大鬧「鈔荒」，須由空中供應大批的新鈔票，作為發餉及各種軍用。長春冬季嚴寒，蔣賊軍沒有燃料取暖、做飯，後來，把長春市區郊區的房屋也都拆毀了，拆開的樑柱地板當作燃料。空投並沒有解救長春的蔣賊軍，在解放軍的嚴密圍困與猛攻下，長春終於獲得解放了，鄭洞國將軍也終於率部起義，停止了抵抗。

另一個例子是淮海戰役，時間也是在嚴冬，杜聿明率兵數十萬，從徐州逃命，逃到青龍集等地區，被解放軍重重包圍，欲進不能，欲退不得；但是美蔣命令他們死拼。杜聿明也要為蔣賊賣命到底。在被圍困中的數十萬蔣賊軍，不僅糧食斷絕，而且，即使從南京派去的飛機，空投整袋的大米麵粉也無用處，因為他們在戰地沒有燃料，在四面炮火中又無法埋鍋造飯。於是，蔣集團在南京上海，命令所有的大餅店、油條鋪停業，迫其以全部人力，替蔣賊軍「加工」，用麵粉做大餅。南京上海等地派出的整批整批的飛機，就日夜載運大餅，投給淮海戰場被圍的杜聿明部隊。這樣的蔣賊軍，怎麼能夠抵擋仁義之師的進攻？怎麼能夠抵擋無堅不摧的人民解放軍？淮海戰場數十萬的美式裝備的杜聿明軍，終於被徹底殲滅，杜聿明也終於束手成擒。

金門蔣賊軍應當把這些事情溫習一下。金門蔣賊軍應該知道，絕不可能依靠海上與空中的接濟而改變自己的絕境。唯一的生路是：不作美蔣的殉葬品，停止抵抗，毅然起義，投歸祖國人民的懷抱！

天下事

題杜勒斯像

春城

竹篾紙糊虎皮，臉腫腿斷缺臂，
朝鮮戰場殘卒，皮球早已泄氣。
飛蛾至死不悟，原子炸彈揮舞。
眼看東風狂吹，只得皺眉叫苦。
美帝鼠雀蚊蠅，都是人類害蟲，
為了認清元兇，攝影圖形示衆。

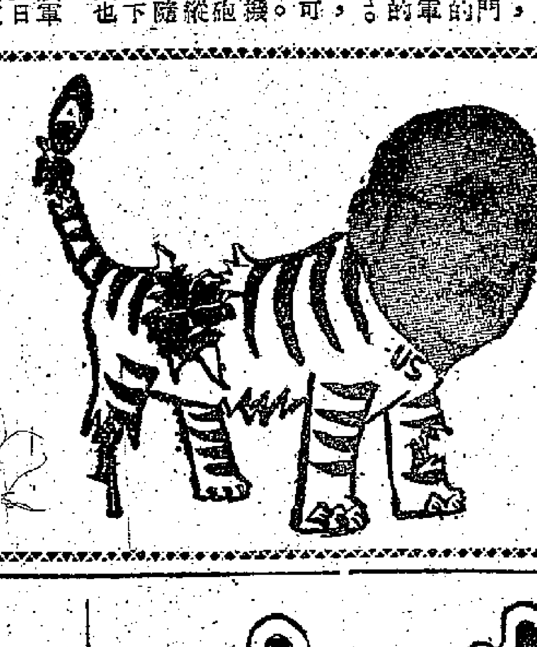

（漫畫照片　苗地作）

新聞資料

美國侵略台灣史實

根據歷史記載，美國侵略台灣是從十九世紀五十年代開始的，現把它侵略的年代和主要事實記述如下。

一八五四年　美國遠東艦隊司令皮雷派出艦兩艘到台灣基隆，在當地進行煤礦調查和港內測量。

一八六七年　美國以七名水手被害為藉口，組織「討伐軍」，公然在台灣南部登陸，屠殺許多當地居民。

一八七四年四月　日本派兵侵略台灣，美國船隻為日本運輸軍隊，美國駐福建廈門領事李仙得擔任日軍「參事」。

一八九四─一八九五年　中日「甲午戰爭」中，美國又暗中支持日本，並且鼓勵日本在馬關條約中提出割據台灣的要求。美國原來以為在日本奪取台灣後，自己可以從中分肥，但是美帝國主義失算了，日本侵佔我國台灣後，竭力不讓美國插足台灣，直到第二次世界大戰日本戰敗投降為止。

一九四五年十月　美帝國主義派遣一部分海空軍，以協助中國接收為名，進駐台灣。

一九四六年十一月　美國和蔣介石賣國集團簽訂「中美友好通商航海條約」。根據這個條約，美國有「自由經營」各種企業、使用基隆、高雄海港等特權。

一九四七年十二月　美國和蔣介石賣國集團簽訂了「中美海軍協定」，蔣介石把基隆、高雄兩大海港出賣給美國做海軍基地。

一九四八年二月　美蔣簽訂了「共同開發」台灣的協定。根據這個協定，美國取得開採台灣的煤、石油、錫、鎢、黃金、硫磺等礦產資源的特權。美國資本並通過蔣介石賣國集團的資源委員會，控制台灣的製糖、水泥等主要企業，通過所謂「中美農村復興聯合委員會」控制台灣的農業生產，通過美國「經濟合作總署」的所謂經濟援助，在台灣大量傾銷剩餘商品，控制台灣的市場和對外貿易。

一九四九年十一月　美蔣締結一項秘密軍事協定。協定中規定：美國供給蔣介石賣國集團五師的武器裝備，十六隻軍艦、雷達裝備和飛機零件等，和答應撥付九千萬美元的「援助」。蔣介石賣國集團要按照美國指示改組台灣政府，美國要派遣軍事顧問團駐在台灣。從此美國完全取得掌握台灣軍事、政治和經濟事務的權力。協定並且規定：如果這樣作還不能阻止中國人民解放台灣，蔣介石賣國賊就以請求聯合國出兵為名，讓美帝直接下手佔領台灣。美國還利用它所組織的一家「中國商業國際公司」，把各種武器運到台灣，並且以陸、海、空軍人員充任該公司的「顧問」，佈置台灣的「防務」。前美國西太平洋艦隊司令柯克，也以該公司「首席顧問」名義於一九五二年二月赴台，擔任賣國賊蔣介石的高級顧問，進一步控制台灣的軍事。

一九五零年六月二十七日　前美國總統杜魯門公然發表侵略台灣的聲明，宣佈美國政府決定以武力阻止我國解放台灣，美國第七艦隊也奉杜魯門之命侵入我台灣海峽地區。杜魯門在侵略台灣的命令中還荒謬地宣稱：「台灣未來地位的決定，必須等待太平洋安全的恢復，對日和約的締結或經由聯合國的考慮。」同年九月，美國代表艾奇遜也在聯合國大會要求將所謂「福摩薩問題」（即台灣問題）列入大會議程，企圖經過聯合國討論，製造侵佔台灣的合法基礎，或者交由聯合國「托管」。（一）

中國廣州出品

苧麻布夏恤

凉爽．大方．經穿
價格大衆化
顏色式樣
任由選擇

中國雜品出口公司廣州分公司經營出口
地址：僑光路二號　電掛：6464
香港代理處：華潤公司　中國銀行大廈　電話：27741 電掛：0290

人參精

Rhenshen Ging

應用範圍：強壯藥用於神經衰弱，貧血等。
提神補氣，益壽延年

星群

廣州藥材出口公司經營出口

香港代理處：德信行有限公司　干諾道西37-39號　電話：41231電掛：4848
香港分銷處：僉和行　九龍荔枝角道112號　電話：63646
香港經銷處：四和中藥行　大道中六十五號　電話：770272
池恩堂　北角英皇道三六七號　電話：774688
澳門代理處：中國藥品商行　澳門新馬路六十三號　電話：2427
南光貿易公司　澳門河邊新街94-98號

廣東

郎福至

人參健身丸

郎福至人參健身丸，集古方之秘，畢製煉之精，以上品人參為主，配以珍貴補身專藥及散斂諸品為佐使，功能滋補氣血，強壯筋骨，興奮情緒，兼能擴元氣而祛邪濕，是以溫而不燥，補而不膩，深得補身健身法門真傳，對滋陰補身，確有獨到之奇效也。

應用範圍

體質虛弱，氣血虧損，健忘失眠，夜多小便，食慾不振等。

廣州藥材出口公司經營出口
地址：廣州一德西路50號　電話11975　電掛3017
香港總代理：德信行有限公司
地址：干諾道西37—39號　電話41231　電掛4848

中國特產．滋補食品！

銀耳羹
WHITE FUNGUS SOUP
雪蛤羹
FROG FAT

●精製補品．營養豐富．老幼無不相宜
●甜度適中．清香可口．開聽即可食用
●用以饗客．冷熱均可．賓主盡歡
●珍貴食品．新穎別緻．送禮定受歡迎

上海藥材進出口公司經營出口
SHANGHAI MEDICINAL HERBS IMPORT & EXPORT CORPORATION
香港批發處：華通公司　地址：高陞街70號　電話：43179

「我們並不孤立」　羅萍

本報澳門分銷處
地址：新馬路二號F二樓
電話：三六九四號

消炎止痛劑

蓮花　商標

胡氏六神丸

主治

喉風，喉痺，喉癰等咽喉諸病，小兒急慢驚風。

香港源廣和經銷：乍畏街112號
香港代理處：德信行有限公司
中國土產出口公司天津藥材公司經營出口．電掛："DRUGS" TIENTSIN